盛京時報
夕刊　六月三日發行
發行者　康德新聞社　新京特別市中央通四三
發行所　康德新聞社奉天支社　奉天市大和區隅田町九號

滿洲鐵道總局指定　愛路丹　中良藥

御差遣宮殿下御發
完成大任啓駕歸國

宮內府發表康德九年六月三日正午發表

御差遣宮殿下順利完成御大任後、今晨平安自奉天御發、一路就歸國之途、

御賜溫言祝我國運

御差遣宮殿下、當御離滿之際、由山本隨員傳達溫言如次、

此次奉
天皇陛下之命、對於滿洲國
皇帝陛下、親致慶祝建國十周年之賀忱、其使命幸已告終、予深所欣幸、本日茲臨離去滿洲國之地、當滯在貴國中、辱承
皇帝陛下歡待、予無任感銘之至、且在各地、深受朝野熱誠歡迎、

予當日前在首都觀兵式之際、目接國軍威容、且又見聞國內重要資源開發狀況、確信國運前途、洋洋無涯、今當大東亞新秩序建設大業顯著進展之秋、滿洲國在繁榮隆昌裡、適逢富有意義之建國十周年、對此、重表誠實之祝意、至祈今後愈益與帝國同心協力、互相鞏固提攜、以遂行堅實發展、是所希望不已者也、

敵軍用列車粉碎
空陸呼應急襲浙贛要衝

【華中航空基地二日電】陸軍航空部隊、二日午前大舉出動、與地上部隊呼應、急襲浙贛線要衝玉山、江山、上饒、鬼東、午後又襲遂安、開化、常山等、敢行猛爆於敵部隊頭上、與以大損害、全機歸還、該日對於浙贛線上敵軍用列車之攻擊、特呈熾烈、粉碎多數車輛、

浙東戰線戰雲正急
追敵衢州士氣愈益昂奮

【浙贛前線二日電】五月十五日行動開始以來、迅速果敢、勢如怒濤、席捲浙東山岳之日軍各部隊、於五月二十八日、在金蘭會戰、擊碎金蘭防衛軍、轉之在各處擊破浙東敗殘軍、沿衢江南北以猛進、同二十六日、攻略浙贛線要衝湯溪、二十八日攻略龍游、長驅直進三百五十公里之遙、展開大追擊戰、二日夕刻、遂軍次衢州東方十公里安仁街南北之線、完全攻略守衛衢州盆地之敵最後山岳陣地、士氣愈益昂昂、衢州西方之敵陣、目縱深五公里南北二十公里、誓死支持、第三戰區最後之敵六、七個師、蟠居該地、彼此之間、必至展開一大會戰、浙贛戰線、戰雲正急云、

日軍航空部隊
大舉爆擊江西各地

【上海二日電】據重慶來電稱、日本航空部隊、二日以三十六架、大舉出動江西省上空、爆擊游陽、吉安、上饒、玉山等各地、與重慶軍以甚大損害、

期待物資交流圓滑
政府召開全國稅關長會議

政府為行對處大東亞戰爭勃發以來、國際經濟事情之變局、乃以即應東亞共榮圈建設為目標、力行刷新我國之貿易振興及關稅政策、由此圖於共榮圈內物資交流之圓滑化、並稅關機能之擴充、能率化各種等問題、關係機關一方面正在致意研究中、目下更為聽取國內稅關意見起見自三日起、至五日止、假經濟部會議室、召開本年度全滿稅關長會議、至時由中央武部總務長官、（古海次長代理）蔡經濟部大臣、青木次長、總務廳星子人事、伊藤主計兩處長、經濟部薛稅務、牛松貿易兩司長外關係科長、治安部民生部興農部交通部關係官、稅關側田村大連稅關長以下各稅關長等關係官、及日本、朝鮮、華北、蒙疆等來賓出席之下、首由各稅關長報告各自管內情況、繼則為報告中央提出之諮問事項復以此為中心而有種種之協議、茲將中央側之諮問事項列下、

一、關於物資交流圓滑化必要之通關及交易上之施策如何措置、及隨同大東亞共榮圈建設之進展、物資交流圓滑化之期待、應行緊要、為期達到此項目的之關稅法及貿易統制法之改廢運用、及其他通關關聯諸機關之機能增強等、基於以上之見地、加以檢討後而希望提出意見

二、關於對處時局變遷、稅關機構改革之具體方策如何、關於對處急激且廣汎之變遷、為期稅關行政之圓滑化、及能率運營合理、使其得以即應新局面之稅關機構而樹立之、其應改革之事項、應如何措置、

三、隨同日系官吏之補充、關於滿系官吏之指導訓育方法如何、

全滿稅關長會議第一日三日午前九時於經濟部會議室舉行、中央側經古海總務廳次長、蔡經濟部大臣、青木同次長、總務廳星子人事、伊藤主計兩處長、星野大阪總領事、經濟部牛松貿易、薛稅務兩司長、齋藤關稅科長、池田為替科長外關係各科長、治安、民生、興農、交通各部關係官、稅關側田村大連、志賀安東、三重野營口、雁畑奉天（代理）、富樫新京、楊哈爾濱、高增圖們、三浦山海關、本間承德各稅關長、中根哈爾濱副稅關長等出席來賓則有秋元大藏省關稅課長、市村同屬、太田朝鮮總督府技師、坂本羅津稅關長、黑澤天津稅務司、原天津海關統計課長、古賀秦皇島海關山海關分關主任島田蒙古聯合自治政府經濟部參事官、成田經濟課長等等到會實行國民儀禮後、首由武部總務長官訓示、（古海次長代讀）復經蔡經濟部大臣訓示、後乃由田村大連稅關長答辭、正午少憩、午後一時繼續開會、由各稅關長報告管內情況、及四時方告散會、

第二日決於四日午前十時仍在該處續行會議、午前午後均行諸問事項之答辨、第三日於午前實行指示事項之指示、午後進行協議、至是三日間之日程方告終了云、

即應時局增強運營
蔡經濟部大臣剴切訓示

全滿稅關長會議第一日之蔡經濟部大臣之訓詞要旨如左（下圖蔡大臣）

我等本於日滿一德一心之本義舉國家總力、協力於親邦之聖戰而貢獻於共榮圈之完遂、因此大凡政治、經濟、文化等、須鞏備強化國內體制、確立高度國防國家體制擔任北邊之鎮護以使親邦無後顧之憂、與一心致力於聖戰同時並竭力於我國所有之豐富之鑛產資源開發及農產物之增產、以達成軍需原材料及食料之供給基地應有之使命、蓋大東亞戰爭勃發後、已決定戰時緊急經濟方策要綱、而以日本之戰時緊急需要之應急或充足為目標而着着積極準備強化對于產業及經濟之戰時體制故也、在此種情勢之下、更檢討本邦關稅制度之現狀、本關自大同元年六月海關接收以來之十年、此間已與機構制度同有幾多之改變、而以康德四年十二月制定之關稅法之實施、乃得以確立其根本休制、於國家財政上所占稱要之地位固不待言、且關于稅關所有商品之體當知識及對于輸出入物品之卓越之取締上之地位、達成貿易統制、匯兌管理等執行取締機關之重大使命、使以往之財政擁護機關所具之性質、更附有經濟統制機關所有之性格、因更使現在之機構制度前進、以即應時局尤為期效率之稅關行政之運營計、尚有幾多需要改革之點、此即以諸問事項於本會議提出之原因也、

尤當此大東亞共榮圈建設進展之時、物資之交流甚為緊急且有依計畫實行之情勢而謀其順調、由各種產業開發計畫國民生活安定策等各種見地觀之、實為最緊要之問題、至與此具有密接關係之稅關、即更有時時考慮適應之合理運營之必要也、

復蘇後的緬甸

兵火熄後　市民歸來　蠻德勒之

兵火已熄英國軍已陷於悽慘敗退之運命對蔣軍亦由緬甸全土一掃而清今蠻德勒市民陸續歸還市內、牛車及馬軍滿載家財道具、男女老幼皆唱歸回蠻德勒之際、彼等現已達到市內東北端皆充滿新生活希望歡喜而歸云、（圖蠻德勒的市民悠然復歸、趨軍過市）

峻極關殘匪全蕩盡
晉南日軍無處不奏膚功

【晉南前線二日電】十八集團軍之河北最後據點及其所恃之新四邊區之赤色基地、今已陷于潰滅狀態、對此繼續最後猛攻之日精銳部隊、三十日以後之戰況如次

一、伊藤、松岡兩部隊至三十一日夜半、遂完全掃蕩深溝灰洞曲（峻極關南方十公里）附近之敗殘匪、益子部隊三十一日更使天文村附近百七高地之殘匪潰滅、○○部隊亦於偏城鎮附近續行掃滅戰、

二、於峻極關東方地區、對十八集團軍司令部及新編五旅之一部掃蕩之各部隊中之清水部隊、三十一日於大腦山（峻極關東方十公里）附近捕捉敵軍約四百名、使之潰滅、倉重部隊三十一日黃昏亦擊滅深關東南方十四公里李峪窟溝周邊之殘匪云、

國民政府促進國民運動

【南京二日電】國民政府為舉全力進行之新國民運動第一期之宣傳期已畢、而達於訓練組織之第二階段、茲更為期本期間之運動飛躍發展決以中樞機關設置『民眾運動促進委員會』、除以汪主席為委員長外、并決定周佛海氏以下常務委員六名、而以林柏生宣傳部長為秘書長、擔當指導督勵云、

國務院辭令

牡丹江專賣署長　崎川清三
依願免本官
吉林專賣署副署長　村山武雄
任牡丹江專賣署長（簡任二等）
專賣總局事務官　高尾文市
任吉林專賣署副署長
奉天市理事官（主計科長）　屋宮爲利
依願免本官
新京特別市理事官（經濟科長）　小林重啓
任奉天市理事官（簡二）
命財務處主計科長
經濟部理事官　山本貞吉
任新京特別市理事官（簡二）
命行政處經濟科長
（六月一日各同）

追敵直抵得貴水左岸（華南）

【華南戰線二日電】北上粵漢線日夜續行急進擊之日軍、於一日拂曉已攻進敵防衛據點得貴水之左岸一帶云、

冒炎熱豪雨佔要衝

【華南前線二日電】與在從化方面擊滅敵軍之日部隊互相呼應、曾於卅一日開始行動、沿粵漢線北上中之有力部隊、二日午前十時、奪取粵漢線要衝銀盞坳、制壓其西北方三籽之得貴水一帶、更追擊敗敵、二日午后得貴水敵前渡河成功、目下猛進粵漢線西側中、又他部隊、一日猛攻廣東北約四十公里之花縣、殲滅敵數三百、新戰線變昨日炎熱與豪雨、日軍將兵意氣軒昂、續行猛進擊該日陸軍航空部隊精銳、與地上部隊協力、猛爆銀盞坳北方二十公里之清遠、

上海諜報機關
已經審判終了

【上海電】上海憲兵隊與舊臘日軍進駐租界同時檢舉以某國戰時經濟部極東駐在員W・J甘德以下七名、為中心之國際秘密諜報機關、經嚴究之結果已得確證、因於前二月下旬以違反軍令妨害安寧之罪、附於軍律會議、對首魁甘德以下判決如左、

洋酒商甘德普賴斯商會經理前共同租界工部局義勇警察隊副總監　英人W・F・甘德（五六）　監禁四年
貿易商伊爾巴特商會經理　英人J・F・布里斯達　監禁一年六月
保險公司經理　英人J・D・加克（五六）　監禁一年
股份經紀業前共同租界工部局特別警察官無國籍　E・P・愛拉泰斯（四二）　監禁一年六月
貿易商會經理　英人J・K・布爾德（五三）　監禁一年六月
貨物檢查員　英人S・C・里克古（五〇）　監禁一年六月
克拉克偵探事務所前共同租界工部局刑事課長　英人W・C・克拉克（六八）　因疾病送還保留

此國際諜報團之一夥以甘德為首魁、昭和十六年七月曾本於昭南島（新嘉坡）之○國經濟戰爭部極東本部之指令、任上海支部長、與前記六名協力對日本軍之動向及以日德意為主體之樞軸國側之經濟壓迫鎖封、屢伸妨礙之魔手云、

△褚特派大使答辭

首相招待晚餐會之褚特派大使答辭要旨如左、
自大東亞戰爭開始以來、日本連戰連勝、不出數月、已全然剿滅美英長澤勢力、而使重慶陷于孤立無援之狀態、茲對此謹表深甚之敬意、誠如東條首相之所謂今後之新東亞建設及世界新秩序之確立、日滿華三國之緊密提攜、極為必要、而國民政府自建設以來為時尚淺、故實力尚未充分、然請持至大至堅之決心、且以同甘共苦之精神、向共同目標努力邁進也、最近汪主席訪問滿洲國及此次派遣大使一行赴日之動機及目的、亦正與閣下所言三國益行緊密提攜之趣旨一致、日滿華三國猶如兄弟手足、且具有同樣之運命、故須滙合全力為東亞之確立而有所貢獻、而是乃可奠定世界新秩序之強力之基礎云、

鮮花季節盛飾晚餐歡情
東條首相宴褚大使
席間相互致辭日滿華渾如一體

【東京三日電】東條首相招待之褚民誼國民政府特派大使歡迎晚餐會、二日下午六時半、在首相官邸舉行、以褚特派大使、楊任兩副使以下隨員一同為主賓、來賓則有徐駐日大使以下館員六名、日本政府側東條首相以下全閣僚、及內閣四長官、參會者有木戶內府、蓮沼侍從武官長、原樞府議長、水野鍊太郎、阿部信行大將、德川圀順公、林銑十郎大將、松井石根大將、安藤紀三郎中將、中塚虎太郎、山岡萬之助、後藤文夫、中田都吉、伍堂卓雄、井坂、岩倉道俱男、山崎達之輔、南鄉三郎、兒玉健次、諸氏等百九十四名出席、季節鮮花盛飾之會場大客廳、一同共進晚餐、入於進水菓時、由褚特派大使發聲、為恭祝聖壽無疆而乾杯、對此、東條首相亦為祝福國民政府主席健康而乾杯、既終、首相致辭、特派大使、有所答辭、七時半、於和氣藹然中散會、

△東條首相致辭要旨

大東亞戰爭勃發以來、尚未滿半年、此間、日本帝國在御稜威下、獲得不滅之戰果、今美英勢力腕弱、被逐出東亞、重慶政權、亦陷於孤立無援之狀態、而為建新大東亞、確立世界新秩序、盟邦諸國、尤其日華滿三國、愈益發揚提攜協力之實、惟有相俱勇往邁進於光榮之最後勝利、此無待贅言處於此間、汪主席閣下並各位與帝國同甘共苦、日夜盡瘁於新中國基礎之強化、節節卓舉實績、對於達成大東亞建設乃確立世界新秩序之大使命、頗有偉大貢獻、誠堪同慶之至、本人於茲對於不同平凡之努力、表示深厚之敬意、而日前滿洲國張謝恩特派大使來朝、而又有汪主席閣下之渡滿、此次更得褚大使閣下來訪、日華滿渾然一體、昭示如實、誠有強力之感、今當世界大轉換期、日華滿三國燃光輝前途之希望、對於共同大使命、進堂堂達成之互武、三國之契、愈益增固、確信無逾於今日者、日本帝國始終基於既定方針不惜為國民政府育成強化、盡凡有之援助與協力、爰以兄弟之情、敬祈該政府成長而發展、

茨拉基已無血佔領
威脅拉堡爾予敵大打擊

【軍艦○○艦上一日電】日本海軍特別陸戰隊之精銳在日本艦隊之強力之支援下、於五月○日午前一時實行位于索羅門群島東南端之爭羅里達島之要衝茨拉基之敵前登陸、大告成功、繼更掃蕩殘敵及是日五時乃無血占領茨拉基全領域、按茨拉基位於索羅門群島南端格瑪茲爾夏那爾島及與柔達島中間之爭羅里達島之南岸、素被以澳洲軍之水上基地任用、日軍攻略拉堡爾、加比因後、乃成為新幾內亞海峽之前線基地、而脅威拉堡爾上空、故此次作戰對敵陸營所與之打擊極大、而索羅門島敵之要衝、古賀迦洛拉喬爾已歸於日軍手中、且以此次茨拉基之掃蕩、索羅門全領域、乃咸伏於日軍之鐵蹄下云、

英人宜速撤退
甘地翁着論苦勸

【柏林二日電】據加爾各答之情報稱、甘地翁、哈里表週報投一論文要求英國勢力撤退印度、茲將要旨誌之如下、
印度人斷然使英國勢力由印度撤退、迄今與英國人共同生活、我等所得之經驗、無相互信賴及樂觀、對我等欲以協力、全不可能、英國勢力、陷於錢存於印度者、惡由印度內部之不統一、更起印度人對英國人之憎惡云、

時之紀念日（六月十日）
市本部擬定當日行事

國民日常生活上、對『時』之保守正確實為不可稍忽之要件尤以生活改善呼聲中更應廢除以往時間不正確之積弊、如滿人惡習、對會場出席、往往有遲到二小時而不以為意者此點於法律上雖不犯罪但於道德條件下、即罪大惡極若不提倡改善、殊難增進生活規率、協和會奉天市本部、為向市民喚起『時』之注意、擬於本年之『時之紀念日』六月十日、有種種宣傳行事、故市民對『時之紀念日』之由來、不可不曉、緣大正九年於日本東京開催關於時之展覽會、曾博得好評、遂定此日為時之紀念日、其理由因距今一千二百七十年前、天智天皇十年四月二十五日時、始創設漏刻（水時計）此後始有打鐘報時之發明、當時之四月二十五日、以太陽曆推算、則適為六月十日故也、茲將此次協和會奉天本部之宣傳實施項誌下、

一、懸垂幕　協和會本部、三井物產、吉順百貨店、市公署前、於上記四處懸垂幕文字為『致英美最後死須善用時間』、
二、立看板　於市內要人注目場所二十處豎立之、文字為『時局急重』『時間嚴行』
三、廣告配布　於各區、各分區、市公署、圖書館、民衆講習所、教化團体、國民學校、市本部、時計商組合等、文字為時間利用即是與亞一致努力
四、宣傳單配布　於鄰組回板利用之、
五、迴知學校教化團体宣傳其趣旨、
六、時計商組合電影院等宣傳
七、依照官廳、工場、寺院之汽笛一齊報時（午前六時正午、午後六時）

留日生成績展示會
擬定各地展示日程

新京美術院主辦之留日學生第一期成績展示會、自廿九日於本市寶山百貨店舉開、預定於卅一日終了、致因每日前往者、接肩擦背、頗得預期以上之好評、特延期至四日至於哈爾濱、奉天大連之開催日期、有如左之變更、

△哈爾濱　三日間（丸商）十、十一、十二
△奉天　三日間（滿毛）十六、十七、十八
△大連　三日間（三越）二十六、七、八

晚刊卓大張

出席興亞大會
國婦發表見聞

國防婦人會奉天省本部、前曾派代表數名、赴首都參加建國十周年與亞國民動員大會茲者該代表等已歸來數日、為將當日參加大會所得實況之見聞、向國婦會員介紹計、特於月之三日午後一時、在協和會奉天省本部長室內、召開國婦省役員會、席上由前此赴京之代表、發表見聞云、

大東區交通問題
市本部分科研究

大東區方面交通難之問題自本年度之市聯席上、由該地分會協議員熱烈陳情後、當時在場者咸為動容、該議案審議結果、一任市本部處理、大東區一帶住民、對此問題、均拭目以待市本部側究、竟如何解決該問題之分科委員會、然後正式向當局奔走、以求達成大東區多數區民之期望、聞本月中旬、即行設立該分科會、急早進行處理云、

奉天省市商工公會
改選終了人事發表

茲當商工公會法施行後第一回之改選期、奉天省刻正本於時局要求對于省商工公會及各地商工公會之職員、慎重銓衡中、省商工公會及關于奉天商工公會之會長、常務理事及理事、業已決定而於四月一日發令如左、

奉天商工公會長兼奉天省商工公會長　石田武亥（重任）
同副會長　種名義雄（新任）
同常務理事　陳維則（重任）
同　閻承安（新任）
奉天商工公會理事兼奉天省商工公會理事　張保先（重任）
同　㲿天民（重任）
奉天商工公會理事　曹主堂（重任）
同　加藤治雄（重任）
同理事　森眞三郎（新任）
奉天商工公會理事　筑田勝二（重任）
同　久松治（新任）

〜安東省歌〜當選發表

【東安】省公署為實現建國慶祝行事之一、日前曾公布募集『東安省歌』目下應募作品已達二百八十件、經審查委員會審查結果決定二等三名、三等三名之第一次當選者如下、
△二等　岐阜市長良岐阜商業學校內二宮安德東安市向陽台政府代用官舍吉田岩藏、新京市南嶺中央師道訓練所晉嗣
△三等　大連市神明高女官舍島越強、大連市楓町一五脇太一、寶清縣寶清街公立南門實驗國民優級學校張國運

故姜少尉勳章
昨在市署傳達

市內大西街二段一五七號、姜貴信、有子名姜貴生前充國軍陸軍騎兵少尉配屬於第五軍管區服務不幸於支那事變時姜少尉奮勇戰死茲者政府方面為追念故姜少尉之功績、特予敘勳七等並授與勳七等白色銅葉章、日昨奉到該章之第五軍管區、特派田中副官、來奉向市公署聯絡於昨三日午前、在市署會議室內召故姜少尉之父姜貴信前往、舉行傳達式云、

市宗教團體
勵行清潔運動

協和會奉天市本部、為使市內各宗教團体、與一般市民、共同勵行清潔之整理、定於月之四日午前十時、在城內西譯門外協和會館內、開催市內宗教團体懇談會、出席者有市本部之關係事等、其他宗教教化團体代表四十餘名、研討宗教團体衛生之講求、並清潔設施之改善等問題云、

朝鮮生氣嶺粘土
白木節粘土　耐火度　三二番　三四番
黑木節粘土　〃　三二番　三四番
水簸蛙目　〃　三五番
蛙目原土　〃　三四番
硅砂

朝鮮密陽蠟石
蠟石　耐火度　三〇番　三六番
用途　耐火煉瓦　硝子用爐材　鑄物型　耐火モルタル　陶磁器　坩堝

生氣嶺鑛業所粘土部滿洲總代理店
朝鮮爐材滿洲總代理店
滿鮮商事株式會社
奉天市大和區筑波町二　電話（三）二一一九番　八五〇一番

緊要啓事
交通銀行在滿各地分支行茲訂於康德九年六月一日停止營業所有存入交通銀行之各種存款及原欠交通銀行之各種放款經本商通知者暨交通銀行新京分行者歸益通商業銀行新京分行者歸益發銀行哈爾濱支行者歸濱江實業銀行哈爾濱支店及千代田通辦事處者歸奉天商工銀行四平支行者歸功成銀行四平支店等分別接收繼承辦理詳細情形請逕向各該銀行接洽特此通告
交通銀行　濱江實業銀行　益通商業銀行　奉天商工銀行　益發銀行　功成銀行　同啓

謹擇於國曆六月二十六日（夏曆四月廿三日）為小女淑珍與鄙人之令郎…完婚
光臨恕不另邀
席設鹿鳴春
楊耀宗鞠躬
謹宗因俗務紛忙對各方親友深恐未能週告謹乞鑒諒

逕啓者茲經陳奉經濟部認可於五月卅一日廢止敝轄南滿站千代田通辦事處營業所有該辦事處資產負債全部及其他一切事務均歸併瀋陽區一心街一段四九號敝行辦理特此登報聲明
中國銀行瀋陽分行謹啓

王劍農啟事
敝人因患胃病必需長期休養故將場中一切業務及任何事宜均委任敝場主事劉漫沙接理自本年六月一日起已任場長職故祈今後凡有事務行直接與劉君接洽為荷
劍農養雞場主人王劍農謹啓

緊要聲明
啓者敝號自去年五月十三日開市時請瀋陽人李玉祥為經理迄今年終營業賠累經本東議定將李玉祥辭退該人在號時之私人川往錢款等項及今後發生任何事端敝號概不負責特此聲明
奉天市工業區三馬路德華聚飲食店劉子明啓

失照聲明
啓者敝人於五月十五日赴瀋陽縣登錄官室領換新照因人多擁擠不慎將奉省土地執照丟失此地產坐落瀋陽縣五區平羅堡村南關鳳紀領名下則四畝東至佟姓西關姓南荒地北官道隊假定地號第一〇〇三號特此聲明作廢
關鳳紀啓

找尋土地執照
啓者於康德九年五月十八日赴南市場警察署請建奉天市大和區東亞街二段第拾六號宅地房間將該地二千五百十七方米執照在途失落如有拾得送敝宅必有重謝如落何界人手隱匿概作無效
丟失主劉鵬輝啓

遺失大照作廢
茲有安寶凌同名大照一張號碼一五七號詳敵坐落瀋西南五區懷信村小檢實係於五月廿日不慎遺失無論落於何人之手概作廢紙特此登報聲明作廢聲明人安寶凌同啓

孫震一先生
本堂聘請前在大東關精生堂醫師孫震一先生專理外科醫務恐未週知特此登報聲明
奉天市小南東電話（四）二九四一番　萬育堂敬啓

聲明失去支票作廢
啓者敝號由北滿洲陽中央銀行匯至奉天瀋陽中央支行照付第八五五號國幣五千圓整支票一張及由滿洲中央支行匯至奉天瀋陽支行照付第九〇四號及九〇七號各五百圓整支票兩張以上共計三張不慎遺失除向該行申請掛失外特此登報聲明作廢倘日後該支票三張無論落於何人之手一概作廢
聲明人　廣茂昌啓

聲明作廢
茲于五月三十日本店員郭書瀛攜帶本號自四二九至五〇〇號蓋有本號圖章領收證一冊因途中不慎丟失嗣後無論落於何人之手概作無效特此登報鄭重聲明
奉天市瀋陽區一德街二段一〇一號仁昌茂記謹啓

支票遺失作廢
茲特五月九日下午哈爾濱實業益發銀行匯往奉天大西關益發銀行第一六七四號支票一紙計國幣壹千零六拾圓不慎丟失除向該行請掛失票外特此登報聲明作廢何潤澤

募集
打字人　若干名
必有女子國民高等學校卒業者
右希望者携履歷書來社接洽
大廣場三井ビル四階
滿洲火災海上保險　奉天支店
電二、一六四五

外用防旱洩藥
患旱洩病者收效確實
精力減退之人必備回春聖藥
性美膏　二元　一元二角
桃夢　一元二角三圓
奉天加茂町十六番地　木村商行

德國醫學的演進 4

（小天）

▲靜脈注射與「薔薇十字團」

到了十七世紀。對解剖學者著「加漉兒論」排斥古來謬說的。有維典培克大學「休耐德爾腸膜」發見者瑞士人裴耶（一六五三—一七二九）及「卜倫諾腸管線體」記載者體苦林克（一六四〇—一六九三）等人。

在化學方面倡導者維典培克大學教授單諾爾特（一五七二—一六三九）試行調和了加雷諾斯學說與帕拉耶爾蘇斯學說。且生於布魯舍拉地方的海爾門特（一五七七—一六四四）恢弘了帕拉耶爾蘇斯的思想而立了一個系體。在一六六八年時。吉爾大學教授麥加爾（一一六九三）與法蘭丹堡侍醫耶爾斯霍茲（一六六八）兩個人對于人體靜脈內。同用注入藥液的方法。

生於希伽典地方的法培萊（一五六〇—一六三四）為外科學的麴楚維爾穆地方的市醫休爾戴斯（一五九五—一六四五）生於委利契地方的卜爾曼（一六四八—一七一二）。也都是外科的秀才。在從十六世紀到十七世紀初期數十年間。醫師多加盟了「薔薇十字團」的神秘結社。那些醫師的由零為整。作系統的研究。也到了相當時候了。

▲醫壇三系統及九卷著述

十八世紀的德國醫壇。顯然有了派別。並且應了一般社會的潮流。有盛行樹立體系的趨勢。德國的郝夫曼（一六六〇—一七四二）施他爾（一六六〇—一七三四）與荷蘭的卜爾哈威（一六六八—一七三八）稱為體系學派的三大家。郝夫曼的體系是受了萊普尼茲哲學影響而成立的。把生理病理的現象從根本原理中引導出來。因之物理的醫學力學的思想。都予以巧妙的結合。關以此項敘述共有九卷『合理系統醫學』的大著作。全是一七一八年至一七四〇年之間寫成的。施他爾以鮑格拉底斯的「賓吉斯」為生命現象的本源。這個體系。是試行打破斯賓諾薩的肉體精神二元論的而萊普尼茲的單子論。亦得以著明。

談三藏

玄奘稱三藏法師。『三藏』二字之取義。蓋有所本。釋迦既講涅槃。門弟子中恐佛法不傳。迦葉等乃命阿難優波離等於畢鉢羅石窟中。蒐集所聽佛說教理。編纂為經。分為三種即經。律。論是也。此三事名為「三藏」經者。記佛所說之道律者。記佛所說之戒論者。為各菩薩伸論之佛理。道行高深之僧。能通經律論。必膺「三藏法師」尊號矣。

藏扇趣話

暮春久霪。悶損積月。入夏轉熱。又當拂暑。藏扇名家日易一柄之樂。誠大快胸臆。嗜此者。多多益善。題名編目。列數珍奇。與藏書同觀。而名家錫名所鐫。有惟陳訊新之雅號。若毗陵錢化佛。薔訂扇目。頗能蒐羅獨闢蹊徑。江亢虎徐季龍合作一等為『龍虎扇』。徐志摩與新月派詩人方瑋德所選之詩並書即以『詩人扇』名之。更有五倫之目。娶父子君臣夫婦兄弟朋友五扇。合而藏之。屬於父子者。為海上聞人王一亭父子以書畫綴之。屬於君臣者。袁項城胡書對畫。南面者畫。夫婦扇則胡適之與季秀英。兄弟扇則為介子與普公展（此非同胞）。以兄弟聚之。或鑑別情）。朋友扇初則付厥如。民十九。劉海粟胡適並多處上。翁膺民還。席間主人出扇。堅請合作。杯盤狼藉之餘。兩氏乃即席揮毫。成而讀者曰『胡畫以文學扇』。亦藏扇之趣話也（邑）

瘍科秘錄（二十八）

•本間和卿口授及門諸弟子筆述• •客亭譯•

水脈瘤

一傭夫之兒。生而腰有瘤。大如瓜。色純紅而堅脹。一眼看似係血瘤。強按之遽窪。放手則即脹如故。瘤心無堅硬處。亦不鼓動。疑有血或水。試就太陽光透視之。血較薄。若發血瘤。則對日光而亦黑暗者也。因以谷鍼刺之。果然射出稀薄之水。則其非血瘤也明矣。乃以鑷子從橫面緊挾瘤根。預防出血。從鑷子之上。剪斷一寸餘。急斜縫瘡口縫合之。又以鑷子前進剪斷完了如前法。縫合之。瘡口橫徑三寸許。其上貼蛤蜊膏。施繃帶。至第七日去線。氣力不特別衰弱。塞然腫瘤等亦不少。經二十餘日全愈。截斷之瘤。即縮而成括囊之口。瘤內又膜白。而無一點纖物。解剖之。膜與皮之間有血脈。出水清稀。絕無臭氣。蓋為水脈之留滯而成瘤。因以私意名之曰水脈瘤。附載於此。水脈瘤應用方前衝

世界地名簡說

（玉册）

▲奇加哥爾 位於印度馬德拉斯州之干加姆。為爾谷利亞河沿岸之大都。人口約二萬。多回教寺院。且所產之品質優良之毛刊林亦頗有名

▲尼亞新島 為中部蘇門達臘西岸之要衝。位於新嘉坡西方約四十公里之地。面積。較日本四國之二分之一尚小。為煤油資源地。戰前荷印政府曾樹立本格的採油計劃

▲巴里島 位於爪哇之東。隔巴里海峽與爪哇相對。面積約五千五九〇方公里。約為日本四國之三分之一。人口約百十萬。全島為火山構成。故多地震。氣候較溫和。全島風光明媚。風景頗佳。該島住民多奉佛教。印度教。因回教徒自爪哇。逐至該地故寺院頗多。男人善鬥雞。女人多勞動。其主要產物為米。棉花。咖啡。砂糖。煙草等

神皋雜俎

滿洲的勞務新體制（五）

•福田晴夫•

以上就是現在滿洲國想要脫棄以勞動為『商品』或說勞動『自由』的舊體制而進入以國民全體為產業戰士盡其國家的使命的遂行的新體制的理由。

在勞働者發生史很新的滿洲國。從所謂『勞働者』之中求出大量的『勞働力』是困難的事情。國家所必要的大量的勞働力不可不大概求之于農民層之中。

滿洲國的農業人口說是佔全人口的百分之八十。現在滿洲國為要向近代產業的發達與國防國家體制的確立邁進。必然的不可避棄勞力的『他力依存』而對於國內勞力資源農村的勞力有很大的期待。

關於這個勞力開拓資源地農村。我們須要區別南滿和北滿去想。又假若以為是勞力資源的開拓區。只根據數字上的計算與想像而無計畫地當作別的部門的勞働資源地區去員動那麼不單只民生的向上不可以希圖並且與滿洲建國的本義相反另一方面對於為東亞共榮圈的食糧的根幹的滿洲的農產增產計畫發生障礙。不單只不能夠解決勞力問題。並且其結果會使東亞 經濟 國之確立根本失敗。

農村無論在日本或在滿洲都有 國家經濟組 織的重要地位。以其信念與傳統嚴守着農村的農村人口的動向對於國家的發展消長有極大的關係。有沒有淳朴的農民勞力耕種。實在可以決定國運之大半。他們農民不像我們一般只在口頭上尊重勞働。他們實在親身体驗着。這一點是我們從事勞働問題的人應該深思反省的事情（林鼎譯）

奇花・拉夫立基亞直徑五尺・

南洋終年受濕氣薰蒸。草木非常繁茂。希奇古怪的也很不少。其中有一種奇異的植物。是世界上最大的寄生植物。花的巨大。在世界上花中也是首屈一指。他名叫寄生花。又因為當初是拉夫立茲氏首先發見的所以也叫拉夫立基亞專寄生在大樹的根際。沒開花以前是人頭大的球狀物。等到開了花。直徑約有五尺是五瓣梅花形。茶褐色。有紫紅色花紋。顏色。很濃濃有黃白色突起。乍見嚇一跳。他有腐肉的臭氣。蒼蠅聚集。最奇的是他的身體就有葉直接生在大樹根。吸收營養分生活。他生出種子後。由白蟻。野鼠傳播開再寄生在別的大樹上。這樣奇異的植物全世界中只有馬來群島馬來半島才產。所以被公認為世界的珍奇植物。

娘娘廟中的塑像

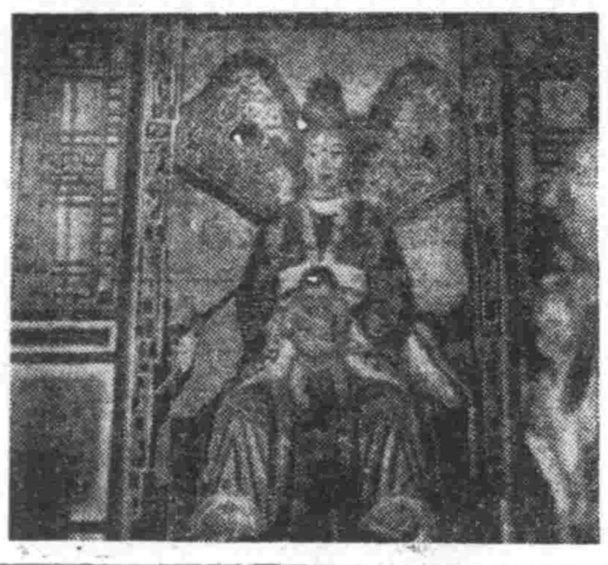

舊曆四月十八日（即 六月一日）。為娘娘 廟會祭典。滿洲各地。民重舊俗。均紛紛舉辦廟會。熱鬧空前。奉市之娘娘廟。在大小南關中間。廟貌固老。而其中泥像。頗覺煥新。大殿中娘娘 塑像極 為莊嚴秀麗。殆非他處所能及。殿有子孫 娘娘。一般 乏嗣夫婦。均往參拜。祈佑子孫。依然昔日風光。叢神消毀激從來如此。故此會亦終久不廢也。（寫眞為娘娘廟大殿中之子孫娘娘塑像）

昆蟲和花

（素芬）

炎熱的夏季帶着笑臉。將和暖的春神驅逐走了。一切春給留下的新生物都由夏來服侍着。日益一日的狂長着。而其中尤以花和蜂是最惹人注目。花的種類委實很多。有在發葉以前開花。如梅桃。金縷梅。木蘭。紫荊等更有發葉以後開花的。如迎春花。蒲公英。薺菜。紫雲英等。又有與葉一同開放的如海棠。棣花。櫻花等。此類花都賴昆蟲來媒介花粉使達到授精的目的。植物學上稱做『蟲媒花』。蟲媒花和松蘿。大麻等。以風為媒介。而授精的『風媒花』顯有不同之點。就是衣冠很發達。顏色美麗。香氣極濃。分泌蜜汁藉以引誘昆蟲花蜜對於昆蟲等於一種賄賂。鮮明的顏色和迷人的香氣等如一種招牌。昆蟲固然不能離花。而花亦不能離昆蟲而獨茂。這是自然界的定則。

地球上的昆蟲據專門研究家說有四萬餘種。但和花發生關係的。不過是其中的一小部分而已。據德國生物學家罕德里氏曾根據食物的性質把昆蟲分為二十九類。其中二類即為吃花粉或花蜜的昆蟲。

茲把吃花粉或花蜜的昆蟲在昆蟲分類上約略記述於後

1．膜翅類＝蜜蜂。花蜂。土蜂。革蜂。姬蜂。赤翅蜂等。

2．鱗翅類＝蝶類。蛾

3．鞘翅類＝花潛蟲（俗稱便蜜蟲）花螢。金花蟲。花象等。

4．雙翅類＝蠅類。花虻。食蚜虻等

以花粉或花蜜為食餌的昆蟲。雖種類不一。但他們並不是和任何花都發生關係的。換言之凡是和昆蟲發生關係的花。也並不是和任何昆蟲作種他們媒介花粉。所以研究花部生態的學者。把各種花分為三大類。第一類是『蜂花』。例如紫藤。大豆。紫雲英。柳串魚。番南瓜。野芝麻等。而蜜蜂。花蜂。革蜂。姬蜂等是這類植物花粉的媒介者。第二類是『蝶花』例如藜。菊。旋花。百合科。而弄蝶。鳳蝶。粉蝶。蛺蝶。等是這類植物花粉的媒介者。第三類是『蠅花』例如山楂子。梨。馬兜鈴。甘藷延齡草。觀音蓮。虎掌。三白草等而家蠅。花虻網蚊等是他們花粉的媒介者。（未完）

妹嫁 淨角重頭戲

▲何桂山最精此劇

由古詩歌化身的崑劇是戲曲的鼻祖。二黃梆子腔在崑曲之中。名曰亂彈。這兩種曲在乾隆年以後才得盛行。但是各班演戲的時候開場仍是崑腔。或唱吹腔吹腔。戲類如蕩湖船小上墳。鳳陽花鼓等。然而以前的老伶工。都得能唱幾齣崑腔。否則便不是內行。因老年間的科班。一入科先學崑曲。才能明白何所謂字正腔圓呢。當年老伶工何桂山（九兒）。聲若銅鐘。眞正是銅錘淨子。紅極一時。晚年氣力衰竭嘗演嫁妹。山門。火判。北餞等齣崑曲。予嘗在慶樓四喜班聽他演唱。見其身段作出種種奇妙姿式。歎為鳳毛麟角非他所演。後來榮慶社崑弋班到京露演。而名淨侯益隆演嫁妹。其姿態又非何氏所及。隨唱隨作。奇妙之姿層出不窮。粉蝶兒中的作工。形容鐘馗舞劍晝為已然難能。其形容『醉後齡着這寨謹兒紛陊』。兩手分撕長鬚側身牛倒。以一足跳屯。進得家中見梅香時向桌上一臥。一肘渡掉兩手撤撥。一眼翹起。其姿式更為新奇。黃龍滾一段。唱來曾調悲慘中感到兄妹之情難於割舍。至鍾馗更衣二段。兩句白而能寫盡兒愛弱妹之情。曲云『車輪馬足。匆匆趕去程。舞旌旃。煙絳燭。引紗燈。聽鸞鳳和鳴。聽鸞鳳和鳴。籠僧簧絲板。攙鸞鳳聲。一聲聲美聽。一聲聲美聽。爆溶浴春臨鸞百媚生傘兒下謾工作個降魔聖。後事中載個編質娉婷』。最妙的是將妹送到杜宅之後。向杜年告辭。侯益隆演來身法與唱絡到一絲無痕。站在桌上。假作雲中。唱一句轉一轉。隨轉隨起伏一次。雙手拂着牙笏起落一次。表現戀戀不忍驟離之意。其曲為雙字令。尤為怪妙奇絕。辭曰『燦燦的鬼燈光瑩。閃閃的鬼旗掩映。一隊隊大鬼猙一行行小鬼獰擁着鍾馗吉慶。嗚嗚的鬼弄蕭笙。嗚嗚的鬼弄蕭笙。挨挨擠擠鬼頭斷混。從今後斬妖降魅志平生』。

按此劇傀儡之士鍾馗。誤入鬼都。赴帝京殿試。因其貌醜被黜落第。鍾馗一怒撞死城後宰門。經其同年杜平為之葬埋。鍾馗家僅一小妹。馗死不瞑目。幸上帝憐其忠直。使其降魔轉。然馗以杜平埋葬之恩未報。弱妹又失所依。遂於夢中將妹許配杜平。一舉而三善畢。編者的用意。概以書謂五車。學識宏富之人。偶有不慎。難免於道德之念有虧。一有失檢。便似身入鬼窟。心地失恆。而目斯改。猙獰面孔為人所鄙。鍾馗憤而撞頭乃知恥辱為重之人。上天察之許為神靈而為鬼魍之首。而馗不忘守義酬恩。遂送妹嫁杜年。著又為編者表示。人能改過便可恢復神靈正氣。但恐人一旦失檢。終不知入於奇特邪道。則亦太可憐矣。此種忠義俠情之劇。加以文學之高雅。更以名伶唱之。可謂藝術化了。又可以稱得起社會教育的標準戲惜無人鑒何侯。後今日北京能演此劇只一侯玉山。唯技術上仍遜於益隆多多云（鬱廬）

・日閨秀歌人與謝野晶子逝世・

據東京消息。纏綿中之日本閨秀歌人與謝野晶子女士。已於上月二十九日午後四時三十分。在杉並區荻窪自宅逝世。享年六十五歲。至本月一日午前十時半。在青山齋場舉行葬儀。按。與謝野晶子本姓鳳氏。以明治十一年十二月七日。生於堺市甲斐町有名點心店之駿河屋。卒業於堺市立女學校。後為新派歌壇先鋒與謝野寬之夫人。當其十二歲時。就讀日本國文國史。十六歲即向大阪詩刊投稿。所共詩文極多。中年晚年小品尤妙。為日本現代女流作家之先覺。（寫眞為與謝野晶子遺像）

春日雜詠

（陳子禮）

綠野芳原足意行。流鶯歸蝶喜新晴。心懷恬淡還思酒。地少塵囂不近城。

千樹桃花紅影亂。一池春水碧波平。山河秀麗天然畫。明眼風光無限情。

鶯啼布穀忒繁忙。北陌南阡沓興長。春雨一犁耕沃野。晴霞幾點透晨光。

東皇底事太情長。艷綴風光幾度忙。春到人間呈錦繡。花飛水面有文章。

煙凝細柳依依態。風送梨花淡淡香。踏遍東郊情未已。青蔥十里路垂楊。

芽綺細草迷芳徑。淺藹清波映碧塘。雨後塵氛都不染。嬌紅嫩白是新粧。

南朝金粉北胭脂。正是群芳園覽時。大地山河麗秀色。無邊雨露護豐姿。

天光舞影拓詞境。烏語花香調酒巵。可恨東風無賴甚。撩人情緒動相思。

劇話・蟒袍種類

與白蟒通用。為中朝官大臣。均可服之。

7、粉紅蟒 與紅蟒通用。但非朝官不能用耳。

8、灑色蟒 凡飾丞相軍師者可服之。草寇番王亦可通用。叛賊都之劉瑾亦服此蟒

9、深藍蟒 與黑蟒通用。劇中朝官。皆可服。亦可借作綠白蟒用。

10、赤紅蟒 與紅蟒通用。二進宮之徐延昭服此蟒。雙投唐之李密活捉呂蒙赤服此蟒。（以上為五色男蟒）

（四）女蟒 此蟒分紅黃黑白秋香五色。式樣較男蟒短約一尺五寸。上繡金銀絲線。丹鳳朝陽。以採牡丹等花。週圍鑲邊。劇中皇后國君夫人皆服之。

11女紅蟒 百花亭之楊貴妃服此蟒。（至第二場時換宮粧）破洪州與穆柯寨柳洪江會與汴梁圖四郎中。亦穿此蟒。（武且）與男角一樣。劇中官家結婚之新娘亦可服蟒。

2．女黃蟒 王母皇后均服此蟒。如打龍袍之老旦。（李后）消遙津之晉衣（伏后）均服此蟒。

3女黑蟒 跑城之晉衣服之。現時各戲園多未備此。故不服者居多。

4女白蟒 祭江之孫夫人服之現戲園未見服此蟒。想未之置也。

5．女秋香色蟒 為老旦之專用品。他角不能代用。

女職員的苦惱

麗麗

照片 四季豐收之蘇門答臘巴林島婦女在稻田內與男子同樣的流汗、收割稻子耐勞工作狀況

伴隨時代的前進。女子職業上。已有了顯著的進展。看看官廳。會社。學校等。都有女職員的足跡。同時成績上。也很有可觀。女子職業線。正是光輝的邁進呢？

女職員。工作固然神聖。但是苦惱的是一般的評論。而其所評論的原素。

一。男女職員的接觸。社會是兩性組成的社會同時男人。把握社會中心勢力。共同努力。才能使社會進展。在這共同的工作情形下。很容易被陳腐的誤會錯思。

二。在某種場合下的男人追逐女人。得女人的白眼。而以破壞女人的名譽為報復的人也有。

三。女職員。心小性窄。略有才能出衆者。或成績優良者。也容易被同寅忌。不花錢的毀名譽報復之。新鮮的口調。連連的說出。

由於以上三種原因。女人站在社會的立場上。欲獲高名望。比登天還難吧！固然是有的女職員。故意的賣弄風騷。但也不能將女職員。一概而論。女職員。在這人言可畏的形情下。該如何的胆戰心驚呵！有的名符其實的敗類。但是被誤會的。也不在少數。一經宣傳出去。一般人即以為是如此。無風不起浪呵！女職員實在感到苦惱的吧！

其實。無人格的人。到處皆有。女職員對於無味的評論。只好放任。同時只要我們的行為光明正大。一切的一切。不理我們只要對起良心即可以了。所謂路遙知馬力。日久見人心。的話了。設能如斯。女職員。又何煩惱之有。現在的胡言亂語。正是我們前途的鼓舞。使我們的職業線。光輝。偉大。起來！

更希望。有劣行的女職員。速改過自新被汚的女職員。也不必介意。共同拿出我們的血和力。向共同的目標前進。

為了作第二代職業線戰士的模範。為了給女子職業線。開拓一條光明的途程。各自認清目的努力的前進吧。

婦女

時局下的家庭 夫婦間應有的責任

張嘉舜

雙方互相同情體恤。乃是家庭生活最要的要素。（換言之。就是調和了）。一般婦女多富於同情的。而女人若能諒解男子地位。很容易表示她的溫柔的同情心。尤其是對家庭經濟方面陷於困乏的時候。最好男子對妻子開誠公布共同商討。決不可只說本月金錢無餘。不加以說明。使她疑心不明眞相。常抱不滿。譬如妻子了解眞相。自然妻子會體恤丈夫的。未致發生不滿。從來女人的延習。多是胸襟狹小。善愁多病。什麼事倫嘉男人的多。拿這幾點來體恤她。無論商業或機關。當下班時。要赶快的回家。免她等得心焦。如見她神經過敏以及憂慮的時候。檢查自己是否有過失或得罪她。還時不妨安慰她陪她去娛樂一回。或去到她母家看看。（居在較近之地方）等。那麼她一定現出笑容來。當你上班時。她一定是寂寞。你應給預備點有興趣的工作有意味的小說。讓她消磨這一天的 孤獨的生活。

B 對丈夫方面

1．對丈夫金錢的輔助減輕丈夫的經濟的擔負。婦子不能專依靠男人來擔負共同的擔負。可以使令丈夫減輕。不致有經濟的拮据之虞。將每月所得的月薪。和丈夫的月薪加在一起。用做家庭的生活費。（指男女供職而言）如『柴。米。油。鹽。醬。醋。茶』開門七件外子女的書籍費。電燈費。其他雜費。每月用支出多少。所餘下的。蓄藏起來。以備不時之需。以免臨時東借西挪。將家務管理得整條不亂。此外婦女不能踏入社會去服務。應當將丈夫的月薪支配得合理。使他不能有入不抵出的恐慌。古語云。『金玉非寶。節儉是寶』。婦女當以節儉為第一美德。平時不可浪費奢華。又不可過於放肆。以免引起家庭中不良結果。不服丈夫每月辛苦與血汗所得的代價。自己雖不能生利。可是也算幫助丈夫生利了。即使丈夫願意供給金錢。也不要浪費。須藉之以儲蓄。以濟緩急。如此可得丈夫的愛顧。同時也能多量的供給。

否則。任意的揮霍資金！家務不聞不問。終日只知玩樂作消遣。常此已往。妳的丈夫對妳則無有傾愛之心。同時對妳印象亦惡劣。

父母對子女保健衛生之責任

劉哲蒼

夫青年男女者國家未來之主人翁也。蓋男強女健。養成良好國民。則國家之強盛。指日可待也。故子女之撫育保護關係至要。勿使生病。勿令夭折。自初生以至成年。此悠久期間之責任。均在父母。而千斤重任。母尤重於父。以男主外女主內也。試觀我 國嬰兒之死亡率。若詳加統計殊堪驚人也。今略分嬰兒。童年。少年三期簡述於下為父母者。宜時刻關心焉。不僅愛子女亦後國民赤誠報國之一端也。

嬰兒期 一乳哺。每日宜有定時不可聞哭即乳。以免停乳之疾。二寒暖適宜。不可偏重。以免六氣之襲。三日光空氣。室內光線。不宜太暗。尤宜流通。四襁褓。尤貴清潔。宜常沐浴。五檢查疾病。嬰兒忽發身熱。或特別啼哭。其他身體有異狀發現時。宜延醫診治。蓋小兒臟腑軟弱。轉變甚速。不急救治。恐釀危症。以上各項。勤加注意。則嬰兒身體自能發育健全。成強壯之國民。為國干城矣。而強國強種。實仰賴之。

童年期 由三四歲至十二三。此期尤關緊要。講求衛生。保健身體。培養道德觀念。養成良好習慣。施行家庭教育。均基於此時略述於下。衛生。飲食。宜有定時。禁止恣意零食。每見小兒哭啼。即以食品哄勸。尤以富貴之家。交愛兒於傭僕。只求其歡喜不哭。任其狂啖。以致因食致疾。因糖壞齒。豈不危哉。故哭怒後不可食物及睡眠。淡食能多補。食饐而肉敗不食。不時不食。自減疾病之發生。衣服。清潔勤換。冬季須有襯衣。身體常浴。免汗垢氣蟣。慎風寒。人之百病。多因風寒。小兒無識無知。更易罹病。每日由父母度天時之寒暖陰晴。定衣服之增減。夜間睡眠。不可光身。免受風寒。養成着衣之習慣。論語云。必有寢衣 長一身有半。每見男女。有終身非全脫衣服。不能酣睡者。皆幼時養成之習慣。此余臨床觀見之事。常勸其穿衣。免受風寒。且有種種不便。一遇險事。驚慌失措也。呼吸新空。常行健康診察。預防疾病。少臨繁華汚穢之場。不用公用手巾。身心不可過勞。身體自能強健也。培養道德觀念。每日由家長講解忠孝仁義。濟困扶危人類互助。以涵養道德之觀念。養成良好習慣。禁止吸烟飲酒。打架。罵人。及一切不正之行為。循規蹈距。行路注意車馬。不登高不臨深。家庭教育。為教育之根本。試觀古之賢豪傑。母成於家庭教育。尤以賢母多為多。孟母三遷。子興終成亞聖。岳母刺字。武穆卒封鄂王。他如舊獲教子。歐陽修為一代名儒。中堂自獎。周遇吉成明季忠臣。皆家庭教育之功也。滿洲建國十年教育仍未普及。一般家長。倘有未受教育者。家庭教育談何容易。宜由國家施行社會教育。以灌輸人生常識。對於子女。循循善誘。誨而不倦。培養常識。將來一入學校。自易成材。所謂根深葉茂。本固枝榮也。

少年期 由十二三歲至二十一二。此期為由家庭漸漸步入社會之時。若不涵養有素。則易流於狂放。宜常講為國民。為人子之道。其責任如何重大。更宜勸學保身。敬師。擇友。孝親。友弟。忠君。愛國。若此期出任職務更宜注意。蓋性質未定。易涉迷關。宜令知勤儉。節用。處世。保身。之道。並注意婚姻。所謂男大當婚。女大當嫁。以免遐思情愛。憂思致疾。聖人治天下使內無怨女。外無曠夫。良有以也漢醫之寶撈。西醫之青春性病。皆在此時也。有先覺之責者。不可不鑑及前車。剴切指導。以抑變兒勿陷於九淵。以保家 強國也。

結論 男婚女配。則父母之責已盡。然仍宜隨時糾正。使勿陷姣途。兒女賢良聲名洋溢。家國均蒙其利。父母之責完遂。豪無云。養不教。父之過。可不深長思矣。

防止兒童傳染病

鼻涕處置。用紙製盒狀。吐在盒內然後必用火燒去。大小便的消毒。普通用石灰半磅溶在一加倫水內。將糞物放在裏邊。就可以消毒。

脂甲消毒，用熱水以肥皂洗手。然後可以用消毒藥水網完。此法雖普通。但殺菌力甚大。

用具的消潔。病兒所用的碟碗等。將放在沸水內煮十分鐘才可殺菌。最注意的他人不准混用。

葱的七種用途

一。眉毛不盛。如嫌眉毛太稀。可以葱的切口擦眉處。就可促它繁盛。

二。可防時疫。夏日常食他。可以預防一切傳染病。

三。食物積滯。因飲食無節致使胃中食物積滯。可以生蘿蔔與蔥做消化劑。

四。能免失眠。神經過敏而致失眠者嚼蔥的白根而嗅其味。便可催眠。

五。中蜂螫毒。如不慎被蜂所螫。可以葱的白根搗爛敷之。可以止痛。

六。消化不良？每日以蔥作烹調作料。可治消化不良。

七。感冒傷風。有患感冒傷風者。但不易發汗。可用葱切口擦皮膚。即能催汗。（微）

婦女病注意

敬啓者敝人患經血不調病症經期提前錯後白帶尤多腰痠難忍訪醫服藥不少終不見效不料至今年春更比以前重一週有兩三個月不見經血一次有時一月見兩三次淋漓不止的時候有見不色淡是紫塊有一個月見四肢無力臥床不起頭昏迷眼黑飲食不思嘔吐惡心加以心口疼痛復內積塊跳動竟致面黃體瘦不能操作敝同想此種病象已有七八年光景難以治好只有坐以待斃耳幸經親友介紹鶴壽春藥店所售安坤丸專治婦女各種病症前往購服伊深知安坤丸治好婦科病者有多少人敝即急到該店購買兩盒服用服藥後經期準確敝有病症完全治愈飲食增加體格強健復元毫無一點痛苦實感比藥治病之神速並費錢不多殊覺無以感謝將患病情形略登報端用伸謝意並介紹婦女與敝同病者購服安坤丸早脫苦海乃敝之至意也安坤丸大盒四十付八元小盒二十付五元外埠患者購藥請匯款該藥店即照數郵寄不誤另加郵費四角鶴壽春藥店開設奉天大西城門外電車道北頭路西樓房便是

感謝人 奉天市小南街二段四十二號 胡文儀謹啓

催眠術 ▲通信教授▲ ▼保証成功▼

學習催眠術有修養身心維護道德却除病苦及解決宇宙一切奇妙現象之功能知遠方情形預卜未來吉凶及種種奇妙不可思議之實驗又能治一切奇難病疾藥石不能治及惡習不感者皆收奇效學習最易不論男女老少凡能看普通報紙者皆能通信教授照法修習早日成功鮑芳洲精神學研究所所長鮑芳洲博士主任修鏈名馳天下日滿數道尤多函學者來函詢求備特各界大雅學員（通信教授學費祇收拾貳圓正講義及郵費在內）希望者切勿錯過良機備有詳細章函索即寄接洽

通信處大連市西崗街一九六番地

鮑芳洲精神學研究所大連代理員 德和大藥行內寓 于升庭啓 電話三三一七九

介紹名醫朱西園

漢醫朱西園先生懸壺奉天市內二十餘年學識經驗造詣殊深不惟活人者衆交游亦廣近經傳張鼓勵於醫理有建樹乃辟大青來藥店診務另在大西門外一經路南口新設吉人堂藥店精心應診現皆舉國上下焦慮保健衛生之秋想朱君必更虔誠致力所業以為答報友朋之期許也茲值先生開業伊始謹述其所懷以介紹於賢大君子之前亦冀其孟普為國諸堂電話（二）六四三九

介紹人 鄭禹 白銘 方煜恩 王賢煒 張成氏 霍酉年 趙鵬第 翁恩裕 徐慶釗 楊耀宗 葉恩普

治愈瘰癧鼠瘡

敝小女桂芬患瘰癧三年之久初得項下有三四個疙瘩亦未在意日後疙瘩日漸長大按痛甚重疙瘩潰破膿血流出很多整帶頸胸各處均起疙瘩屢次療治針刺刀割均未全愈後經楊君介紹購服瘰毒丹二盒不到一月瘰癧全愈敝無以答酬將病癒經過刊登報端以申謝意並介紹男女瘰癧鼠瘡患者速服此藥早除痛苦玉德堂藥店設在奉天北市場登瀛泉東鄰路北樓房瘰毒丹每盒拾四圓外埠患者匯款購藥不加寄費感謝人奉天市大西關驗門街

田世榮啓

育雛最適當季節

雞雛大分讓

本場近今增加孵化量數歡迎大批買雛者一經豫約即可於近日交付良機良時幸勿失之爰

奉天市東關區錦定街二段二四

劍農養雞場

治愈腎病腦筋衰弱

敝人徐德祿現年二十五歲在未結婚時身體素弱自十九歲時以後更屬腦亦衝腎腦筋衰弱盜汗且又滑精兩頰黃肌瘦精神短氣飲食無味夜失眠偶有一睡遇夢相纏痛苦不可言狀服藥無效自坐愁城無路可求幸經友人之介紹普濟診療所家藏秘方腎腦補丸服四盒後遂覺體質日強一日精神亦極充足普濟診療所有家藏神方腎腦補丸真有補天之力將我久醫不效之病一舉除根感謝所救我再生之恩無以酬報依將敝人之病形刊登報端略表謝意並望同病者介紹早除痛苦即知敝言之不謬也腎腦補丸每盒六拾丸國幣六圓外埠函購得另加郵費四角普濟診療所在奉天市小東關小什字街南路道東門面三間便是

感謝人 奉天市厚生街五段 著綏合商店經理 徐德祿謹啓

凌雲醫院

內科、外科、產婦科、小兒科、眼科、耳鼻喉科、皮膚花柳科、X光科、

附設齒科

女醫師 錢郁文

一般治療及技工

院址 奉天市大西門裏郵局後身

院電話 四…

東亞醫院

診療 內外科 花柳科 眼科 皮膚科 婦人科 小兒科

戒除 各種麻醉藥 慢性中毒 負責斷癮

院址 奉天市大西街三段一三七號 金城影院西鄰

病室完備入院方便

亨得利

專售高尚鐘錶眼鏡

奉天城內中街

肺病吐血 其效迅速

肺癆病不難治 益壽丹非奇藥

難治在肺病破壞不能收效 奇在發化殺菌清理肺病效力

益壽丹

定價每盒十二付國幣七元 外埠函購加郵四角

奉天市小北城門外西頭電車路道北

發賣本舖國瑞藥店

如蒙惠顧請先匯款

盛京時報
晨刊
晚晨刊一大張半
發行者 康德新聞社 新京特別市中央通四三
發行所 康德新聞社奉天支社 奉天市大和區隅田町九號

滿洲產
阿哥內牙刷子

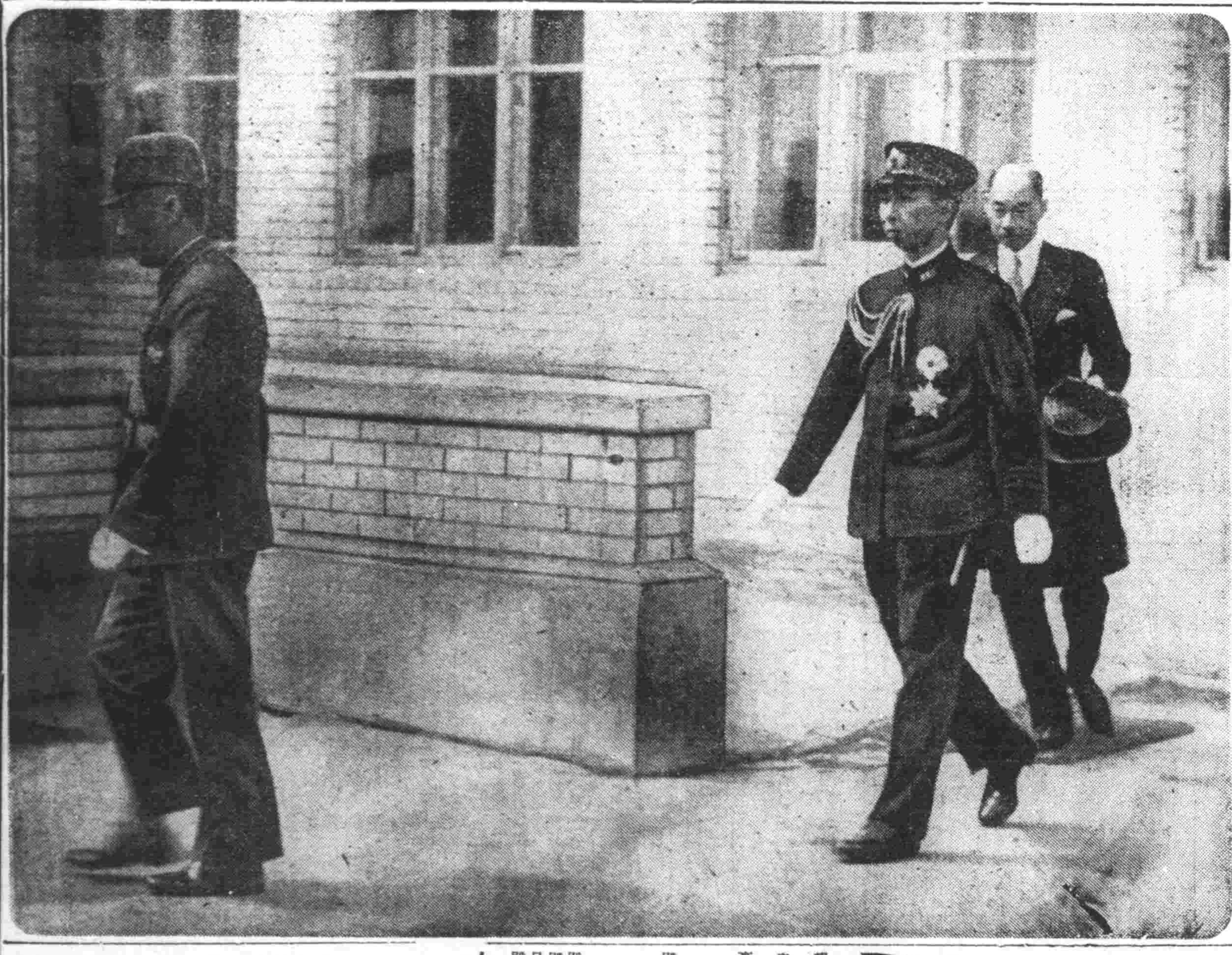

御差遣宮殿下

訪滿大任完成

安然駕還東京

天皇、皇后陛下賜賞慰勞

（東京三日電）日本宮內省三日下午四時三十分發表

宣仁親王殿下、於今三日、由滿洲國駕還本國、

【又電】爲慶祝我國建國十周年畏蒙親邦日本向我國欽派御差遣宮殿下、對於尊貴之使命已平安告終、三日由奉天御發、同日、於神色欣悅中、駕還東京、御歸還芝高輪之御殿、拜聞天皇、皇后兩陛下、御聞御差遣宮殿下安泰歸國、天機朗麗、御顏欣悅、而兩陛下於是日對御差遣宮殿下、下賜清酒一樽、交魚一折、以爲慰勞、

御犒勞接伴員

御差遣宮殿下、當御離滿之際、於三日清晨、在奉天御行臺、特對滅接伴員以下各接伴員賜謁、深犒其勞、

昨晨自奉啓駕歸國

萬衆敬謹祈念中專機起飛

御滯滿第七日之御差遣宮殿下、平順果盡大任、六月三日上午九時三十分、自奉天御行臺御發、盛受百四十萬市民熱誠奉送、同九時五十分、駕抵北飛行塲、略事休憩後、御乘專機、於同十時、在日滿軍官民多數恭謹奉送中、取途空路、啓駕歸國、是日、天公似亦感應四千三百萬庶民祈念旅途安泰之赤誠、夜來強風、及曉靜息、飛行塲中嫩草爲爽涼之清風所拂、對於今日感激、似亦生恐懼之震顫、由奉天御行臺至北飛行塲、御道兩側、有日滿軍人、及協和會分會、在鄉軍人、義勇奉公隊、協和青少年團、國防婦人會、各官廳職員、日滿系學童、及一般市民數萬、以各團體旗爲先導、人人手揮日滿兩國國旗、敬待禮車馳過、

御差遣宮殿下於上午九時三十分由奉天御行臺御發、對於夾道恭謹奉送之庶民赤誠、頷首賜禮一路赴北飛行塲、先是、北飛行塲有梅津關東軍司令官兼駐滿全權大使、松永海軍武官吉本中將、武部總務長官松木總務廳次長、及其他日滿顯官及在奉日滿軍將星、金省長、鄭、多田奉天正副市長、大村滿鐵總裁、佐藤同副總裁、並有資格者、恭謹以待、御差遣宮殿下、於松平隨員以下恭謹隨從中、駕抵北飛行塲、遂入事務所貴賓室、略事休憩後、賦接伴員敬謹先導、駕離貴賓室、對於梅津關東軍司令官以下奉送者、賜以擧手禮、神色欣悅、御乘專機、已而上午十時、專機轟響、進驅滑走路上、滑行如一直線、數萬奉送者、咸敬謹祈念旅途安泰、專機遂翔起大空、啓駕歸國、

御心關懷永矢弗忘

感戴聖德吾民宿志彌堅

御差遣宮殿下、爲慶祝我滿洲建國十週年、五月廿八日蒞滿以來、六日間之日程、安然告終、三日午前乃由奉天御發、於四千三百萬民衆誠心恭謹祈願旅程平安中、同日午後循空路安然駕還東京、而御差遣宮殿下、駕抵國都並由奉天御發之際、榮蒙賜予種種可感謝之溫言、更後與 帝室御交驩、參拜供奉建國元神之建國神廟及祭祀日滿英靈之建國忠靈廟、又駕臨日滿民衆滿懷赤誠之奉迎式、合覽國兵之成長、並視察產業等、關注於北方鎮護之御心、使我四千三百萬民衆、唯有恐懼感激而已、今大東亞建設之進軍愈形鞏固、我四千三百萬民衆、於茲乃奉戴 皇室 帝室之彌榮、仰休日滿一體之本義、而向第二建國强力出發、且堅誓向大東亞戰爭之完遂協力邁進、

兵强國富佔上風

英人著書承認日本實力

【布宜諾斯艾利斯三日電】爲英美代表報倫敦紐約兩時報東京支局長、迄去年駐在日本十餘年、以其慎鑾之研究的態度、而爲國際情勢評論界之長老英人修拜阿斯、最近於標題爲『日本之賭』之著書上、率直確認日本之作戰計畫、愼密週到、並力言美國只以所恃之資源的優越決不能使日本之不敗地位動搖、其要旨如左、

一、日本海軍確定保障其自身之地位、且日本帝國能有安於不敗地位之信念、決非起於戰爭之上、

一、日本軍、由夏威夷、奪過眼前之全部美軍用基地計畫使軍隊向荷屬東印度前集、待此告成後、乃以宏大之太平洋與無數散在之諸島爲屏風、於此擴張立足之地、故假令美國戰勝、因其立足之地已崩、亦必須非常之時間與努力是以當其躊躇於破壞工作時、日本側遂施以截定、

一、美國於此種情形下、考慮賴資源之優越性的勝利之將臨於美國頭上、實爲無益而有害、蓋資源爲靜的死物、戰爭爲動的生物、故必須知此點、而以不屈之意志、方能戰捷、而日本今已爲國防國家、故吾等亦必須投出我等所有者、而從事爭鬪、

一、日本已遂行六七年之燈火管制與防空演習、即因時時留意、故對之空襲時無何大効果、概日本人定有忍耐力、

羅斯福向議會提出教書

【里斯本二日電】頃據華盛頓電訊、羅斯福大總統、二日向議會提出教書、該教書即對於保加利亞、匈牙利羅馬尼亞三國之戰爭狀態宣言書、

國民政府

促進國民運動

【南京二日電】國民政府擧全力進行之新國民運動第一期之宣傳期已畢、而達於訓練組織之第二階段、茲更爲期本期間之運動飛躍發展決以中樞機關設置『民衆運動促進委員會』、除以汪主席爲委員長外、并決定周佛海氏以下常務委員六名、而以林柏生宣傳部長爲秘書長擔當指導督勵云、

渡河演肉搏戰

空陸協力進迫衢州

【浙東三日電】對衢州前面之頑敵五、六個師而於三日俄然展開總攻擊之皇軍精銳、由南北三方面一齊進擊、於緊密連擊之下、逐次壓縮包圍網、現正在驅迫敵軍中、即衢江南岸進擊部隊於二日由安仁街西方、於北流之衢江支流（衢州東方十五公里）之線展開殲戰、三日拂曉於各處敢行敵前渡河於該方面之山岳地帶展開肉薄殲戰、又該江北岸進擊部隊踏破峻嶮山岳、其先鋒已攻進衢州東北約十公里地點呼應南下部隊、由衢州東北方面向南方推進包圍網對前面之堅陣加以猛烈炮擊、由是日軍冒雨大擧出動之陸軍航空部隊、即絕行爆擊敵陣地、而粉碎、對地上部隊之進擊密接協力云、

炮聲震撼山野

【浙江省前線三日電】對於敵第三戰區中樞基地衢州東方約十五公里之山岳地帶、擺布必殺陣營之日軍、以三日拂曉爲期、開始總攻擊、即爲日軍大部隊、與陸軍航空部隊激烈的痛炸相俟對於戰線有若干公里之前面敵防衛陣地、遂一齊開始如怒濤式的猛進、目下戰線一帶、充滿砲煙、至於砲雷隆隆鎮壓山野云、

猛襲南昌南方

【江西○○三日電】華中軍發表（三日午後四時）對於

對保、匈、羅宣戰

老羅提出教書

【里斯本二日電】美國大總統羅斯福對議會提出對保加利亞、匈牙利及羅馬利亞之戰爭狀態宣言案之動機、突然不明、而哈爾國務長官指摘與右有關連羅馬尼亞軍對蘇聯戰參加者、乃不外對蘇聯精神的支持而已、最近美國對蘇軍事援助因有顯著困難、故全未有實際的効果、據他方倫敦電稱、哈爾對右大總統之教書、於二日會見新聞記者團談話如下、美國政府注視德蘇戰線之各國軍隊之行動、因之確證於議會對三國宣言戰爭狀態者乃正當也、

乞莫辛克負傷

【斯德哥爾摩二日電】據達于當地之情報謂、蘇聯西南方面軍司令官乞莫辛克元帥、哈科佛地區戰線乘汽車視察中、因遭德機之攻擊、而負輕傷、但無確報云、

宣皇道國威於中外

隨員松平式部長官謹話

【東京三日電】畏蒙御差遣滿洲國建國十週年慶典之 天皇陛下欽派之御差遣宮殿下、上月廿八日自日本安然駕抵滿洲國都、一日由國都御發、三日自奉天安然駕還東京、對此、隨員松平式部長官、謹話如左、以恭謹慶祝御差遣宮殿下之達成使命、

長蒙 子爵 隨員、式部長官 松平慶民氏謹話

御差遣宮殿下、於大東亞戰下、順利告終重大使命、今當擧國與美英展開興亡大戰之際、行此輝耀盛事、御慶祝興隆滿洲國之慶典、更宣揚八紘一宇之日本肇國聖詔所示之光輝的皇道與國威於中外、此於大東亞戰下、實意義殊深、唯有恭謹感激而已、滿洲國建國於茲十週年、逐年呈示飛躍的發展、今對大東亞新秩序建設之重要使命、實不勝慶賀之至、拜察 皇帝陛下、以日滿一德一心之御心、對此次御差遣宮殿下之訪問、殊深欣悅、御衷心歡待、又滿洲國擧全國官民、以景仰日本 皇室之御仁德、喜悅感激而展開之奉迎情景、唯令人深銘感激而已、更拜得御差遣宮殿下、始終以禮讓英姿、慶祝 皇帝陛下之隆盛康泰、玉顏愈形光輝、而雖度多忙之日程、毫無倦容、而於本日平安歸國、唯有衷心惶悚愉悅而已、（圖松平式部長官）

恭送 御差遣宮殿下離滿

國務總理大臣 張景惠謹話

親邦大日本帝國天皇陛下、爲對我國皇帝陛下表示慶祝建國十周年之誠意、乃欽差高松宮宣仁親王殿下來滿、我四千三百萬國民、無不欣歡忭舞盡衷心奉迎之誠、殿下自五月二十八日入京以來、毫無倦容、達成所負之重任、乃於三日由奉天起程安抵東京、於我國逗留期間內官民上下感戴殿下御差遣之御心並仰殿下英姿、竊覺日本皇室之尊嚴、又拜領殿下與我皇帝陛下敦睦交驩之情、足徵日本 皇室與我國 帝室情誼之篤厚、爲日滿一德一心之鑛鑑、敬仰無極、當殿下駕抵新京及奉天御發之際、對吾等國民屢賜溫言、此外更以金枝玉葉之身、蒞臨政府主催之奉迎宴及政府與協和會主催之奉迎式、用受官民奉迎之誠、復校閱青少年之演技、躬親杳閱國兵於此、拜聞之下、感激無極、吾等之生、可謂得其時矣、願於 皇帝陛下乾德之下、官民益加努力於國勢之培養、誓以親邦日本爲中心、而奉翼東亞興隆之楷業也（圖張總理）

宮殿下御離滿之際

宮內府大臣 熙洽謹話

御差遣宮殿下、本日自奉天出發、於和風麗日之中已就歸國之途了、殿下此次在滿留滯之日期、甚爲短促、且日程中行事又極繁忙、而殿下精神奕奕毫無倦容、此實不勝讚嘆之事、殿下此次奉命來滿、足徵日本 皇室與我國 帝室之敦睦交歡更加一層緊密、凡我國民莫不歡愉感激、非言語所能形容、我皇帝陛下於殿下滯在期內、聖情誠懇、極盡招待之忱、其親切情形、儼如一家兄弟團聚一堂、四經有云『兄弟既翕、和樂且耽』據此觀來、兄弟既相翕合、即家庭之和樂、必更益增進、可以斷然無疑、此爲我國全体臣民所異常感激者也、尤其殿下對於我國民情、予以深厚仁慈並賜種種御言詞、實恐懼銘感之至、茲當殿下離滿、謹與國民一同衷心拜祈殿下安泰一路平安也、（圖熙大臣）

御差遣宮殿下自奉天北飛行場啓駕歸國（謹識）

奉送 御差遣宮殿下離滿歸國

御差遣宮殿下、以金玉之尊。爲軍籍之士。此次奉欽命來滿。祝賀我滿洲建國十周年。傳達聖旨。是以渡越海洋。蒞臨國土。朝野上下。同深感激。宜乎誠惶誠恐。相與虔敬奉迎。爲賓之禮遇。作旅史之交歡。留京三日。完成重大使命。台駕即行離京。於一日道經奉天。暫行駐節。賜謁官民。光榮下被。所以取道奉天者。誠以奉天爲滿洲產業發祥之地。人口繁盛。甲於國內各都市。而又爲重工業區域。正在勃發振興。如本溪湖煤鐵。夙負著名。爰是於二日午前命駕前往。視察煤坑及煤鐵狀況。因本溪湖所產之低燐銑。與軍需品製作關係重大。而本溪湖低燐銑之埋藏量又倍極優富。合觀視察一週。垂詢殷殷。足徵關心我國之開發。至誠所發。泊午後返駕奉市。在御行臺休憩。即於三日午前九時餘乘御用機由奉離滿。奉天官民。對於御差遣宮殿下。莫不懷誠致敬。認爲無上榮施。是以一迎一送。竭盡禮敬。夾道歡呼。和潤康樂之心。油然發於不自覺。蓋因建國以迄今茲。無在不仰賴親邦日本之援助與擁護。使我國得有今日之長足進展。受惠良多。寸衷感戴。此次御差遣宮殿下由蒞滿以至離滿。四千三百萬人民。惶悚之餘。敢不奕。容顏喜悅。努力奉公也耶。今者御差遣宮殿下果盡重大任務而後。復瀏覽我國煤鐵增產之實況。於昨（三日）午前離吾滿洲國境。遂行者皆必惜送必敬。瞻望雍容。羣情感激。不言可喻。豈惟留歷史上光輝燦爛之一頁已耶。因楔心。我滿洲自當奮發淬厲。竭盡擔後重任。誓必固邊增產。以協助大東亞共榮圈建設之完成。思盡瘁以報答於萬一。並仰見天皇陛下眷顧情殷。欽使慶祝。以與我皇帝陛下握手言歡。一德一心。彌增鞏固。凡屬臣民。輒不仰承一體不可分之旨意。而於也。御差遣宮殿下。長途跋涉。備受辛勞。茲又瞻雍御風。返帝室之靜歡。發於風和日麗中離事。而日滿兩國之關係。將由是而益增密切。吾人惟謹祝珍重。旅途安泰而已。

印甫列族暴動

蜂擁崛起英極狼狽

【斯德哥爾摩二日電】主張反英鬪爭之甘地翁、頗博得印度大衆共同熱烈之共感、今據阿富頓布拉第特報二日之新德里稱、目下甫列族結合徒黨、發起有大規模的暴動、於是英國當局、特別狼狽、爲鎮壓該事、遂發布廣大範圍的戒嚴令矣、該暴動乃於印度河口東方列基哈迪拉巴特及密耳普、加斯間所勃發之暴動係由數千名徒黨所結成之甫列族、騎馬乘驢、均持短刀斧及矛戈等、至於叛逆理由誰見、希望奪回彼等指導者等、信任聖者、其於去年十月以來而被監禁於是共同其有斯種宗教熱誠偏然奮起之者也、駐於新德里之英軍代言人亦陳述英國當局如何取捨、茲誌之如下、英國當局、迫緊於日軍之威脅、如愈於印度之國防計劃、及放任宗教叛逆之增大、斷爲不當然錯誤此等之暴動、概需有四個月或半年之期間、何以言之、暴徒之數甚多、而暴動現場、尤非常廣汎云、

遣潛艇攻擊英航空母艦

【柏林二日電】據二日達于當地之情報謂、英航空母艦鷲號（二二、六〇〇噸）於直布羅陀海面遭受樞軸國潛水艦之魚雷攻擊、按鷲號爲一九三二年改裝戰艦而使用者、時速二十四浬、具有搭載砲六吋砲九門、四吋高射砲四門其他二十二門云、

殲滅怒江敗敵

【緬甸前線〇〇二日電】對於上月廿四日以來、利用喻陵衛林、侵入怒江西岸之頑慶軍、以上月廿九日爲期、開始攻擊之日本軍、猛南進攻部隊、由騰越附近追擊四散之敗敵、而向界頭（騰越北方四十公里）及怒江之渡河點馬以因（騰越東北方八十公里）方面、確保馬以因渡河點、於附近山中潛伏中、於是今怒江西岸之敵殘軍、僅於山中蠢動、而日軍佔領地區周圍、已無敵影故殘餘部隊之殲滅、已迫於眉睫之間云、

將經朝鮮來滿 國府楊參謀長

訪日中之國民政府楊參謀總長、預定於十六日由東京出發經由朝鮮來滿、於新京、哈爾濱各地之軍政狀況云、

酸懶疲乏之頃刻消散

問 爲甚麽疲乏？
答 新陳代謝不旺！
問 爲甚麽精神頹靡？
答 全身機能減退
〔結論〕
仁丹數粒（疲乏恢復 機能增進）
食前食後中暑胸痞
暈亂時症健胃清腸
仁丹有奇効
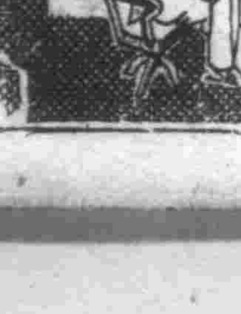

去疲勞・健胃腸
高單位維他命B1劑
强力米太寶靈片
（强力メタボリン錠）
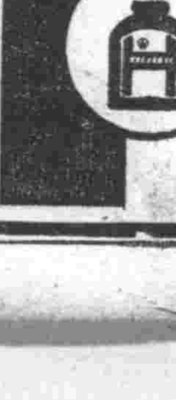
凡因維他命B1不足、以致胃腸活動性降低、肌肉弛懈無力、食慾不振並便秘之人、如服武田牌高單位維他命B1劑强力米太寶靈片、必得賦活胃腸組織、除去過度疲勞、調整肌肉之緊張力、同時食慾旺盛、消化液之分泌增多、並可促進營養素之吸收、使疾病迅速治癒。
（包裝）100片 300片
各大藥房均有發售
2-29

金鶴香油
純良頭油
具有强力的養髮素
衛生美髮品中的最良頭油！

本品對備受乾燥空氣及風塵烈日摧殘的毛髮能與以極佳的効果、毛髮細部所吸着的塵埃污物一經施用、能隨梳洗完全脫落清除、行將枯死的毛髮亦得復活之力、確爲最進步而又合理的優秀整髮料也。
株式會社 野村商店 謹製

御差遣宮殿下 台覽御贈松 孝思彌篤官民感激

拜察孝心殊深之 御差遣宮殿下、當欽派來滿之際、上月廿九日參拜建國忠靈廟時、竊御苗圃、園內植有 皇太后陛下深示慈懷而御贈進於 皇帝陛下之幼松苗木、 御差遣宮殿下對此 御覽良久、不忍遽去、側近等拜察如此御意、不勝恐懼感激之至、而當前此 皇帝陛下第一回訪日之際、 皇太后陛下、親以賞情、祝福 皇帝陛下光輝之御前途、並躬行數株因此深厚御心故 皇帝陛下、恭請仰慕 皇太后陛下如御母陛下、爾後又畏蒙 皇太后陛下、對 皇帝陛下、以休慰之御意、御贈進蝦夷松、椴松等適於滿洲國之松苗、宮內府乃恭謹遵此御意、於帝宮御用地、設置苗圃、將之栽培、成長亦頗良好、今又大地回春、新葉伸舒、似正恭謹慶祝 滿洲國帝室之彌榮、而茂盛成長、今 御差遣宮殿下來滿、並慶祝 御差遣宮殿下、參拜建國忠靈廟後、特行駐車、親臨苗圃、台覽成長之幼松、拜承御心欣悅、感激殊深、關此關係者、莫不仰爲日滿一德一心、惟神之大道、故今對 皇太后陛下、與 皇帝陛下之優情、更加恐懼而拜察 御差遣宮殿下之孝心彌深、亦惟有感激、恭拜察台覽苗圃、正爲表現大孝心、

寫眞

四千三百萬庶民、對於果盡大任啓駕歸國之 御差遣宮殿下、咸祈念其旅途安泰、而三日赴奉天北飛行塲恭謹奉送 御差遣宮殿下啓駕歸國時、金奉天省長、邢第一軍管區司令官、金國婦奉天支部長三氏、於恭謹奉送歸途、立即參拜奉天神社、祈願 御差遣宮殿下御安泰、

御差遣宮殿下關心開拓事業 台覽開拓民特產品

御差遣宮殿下、擁有慶祝我國建國十周年之使命、此次蒞滿、雖連日旅程多忙、而神色欣悅、毫無倦容、在盛受全國國民恭謹奉送中、三日離滿、取途啓駕歸國、而政府依據開拓總局斡旋、爲恭請慰安 御差遣宮殿下旅情、且展觀開拓民生活之一端、爰將開拓民親手所作成之生產品、供奉 台覽、拜察 御差遣宮殿下格外欣慶、當 御離滿之際、特歸其一部、關係者一同、勿論矣、挺身大陸之開拓民一同均瞻 天皇陛下、對於開拓民、特覺光榮感激、奉迎 御差遣宮殿下無任感激之至、千三百萬國民中、尤其遠離祖國以滿洲國發展中核而邁進育國興業之百萬開拓民、五萬開拓義勇隊等之感激、殊爲深遠、而 御差遣宮殿下、對於開拓、特別關心、當 駐蹕 奉天時、一日夜、在御行臺 台覽開拓電影、拜察 御差遣宮殿下、御興殊深、御心垂及開拓民之身者殊厚、惶悚 感激、莫 知所措、曩者、當張特派大使訪日之際、畏蒙 天皇陛下、對於開拓民、特別下賜御言、而此次當承 台覽與鐵之榮幸光榮、拜 御差遣宮殿下蒞滿之際、日滿一德一心之情、良可感戴、完遂開拓聖業之誓、爲之一新、茲誌士之戰士、齋戒沐浴以赤心而收穫黍豪 台覽之農產品如次(圖即蒙台覽之特產品)

△白麻＝吉林省水曲柳開拓團、三江省大通河開拓團、北安省瑞穗開拓共同組合

△手紡線之織物＝三江省千振開拓共同組合

△蜂蜜＝濱江省朝陽川開拓團

△牛酪＝東安省永安屯開拓共同組合

△日本酒＝三江省彌榮開拓共同組合

△鹹菜＝濱江省天理開拓團

△麵＝吉林省下金馬河開拓團

△醬油＝三江省靜岡村開拓共同組合

△開拓團寫眞帖＝滿拓

△滿洲開拓青年義勇隊寫眞帖＝義勇隊訓練本部謹製

社會福祉事業協會 舉開從業員講習會

奉天市社會福祉事業協會、爲强化市下福祉事業從事員素養及學識向上、徹底理解社會事業時局性起見、定於月之八日起、迄十三日止、假奉天省道康分會講堂、舉行社會福祉事業講習會、屆期參加受講者、限爲社會事業員、於此次講習會告終、每日出勤之成績優良者、均準於七月間結成福祉事業旅行團、視察全滿各大都市、本講習會於講習終了時、受之業從事員並視察市內之啓明學塾、天主堂、育嬰堂、養老院等處、茲略將講習會每日擔當之講師、講題之範圍、誌之如側、

▲第一日(八日)、開會式、講師介紹、並由市署社會股金森氏講滿洲社會事業概況、

▲第二日(九日)、社會股長木下勝義氏、講奉天市社會事業改善政策、

▲第三日(十日)社會股小平融氏、講社會事業從事者之心得及法規、

▲第四日(十一日)、井口八郎氏、講奉天經濟保護事業、

▲第五日(十二日)、末藤氏、講奉天市司法保護事業重要性、

▲第六日(十三日)、社會事業協會黃述前囑託、講日本社會事業之精神及事實、

關門隧道貨物列車 本年七月正式開通

【東京電】自去年七月十日舉行貫通式以來、急速進行鐵道工事之關門鐵道隧道、已決由七月一日起開通貨物列車、自明治四十四年當時之鐵道院總裁後藤新平伯清手以來、歷三十餘年、迄今國民待望之夢想終于實現、由于此線之開通、本州及九州間、乃可陸續往來而增强日本主要幹線之輸送力、而以此交通上之大革新軍事經濟文化各方面所得之便利、則更大如貨車之駛行、及現在之航送、平均可滑進運力凡五六小時、故車輛運轉效律亦可增加、翊以關門海峽、無鐵道航送船及一般船舶之交叉、海上交通亦經整理、實提高船舶運航能率也、又此外更重大之意義、即現在九州之煤、大抵以海上輸送運至名古屋、大阪等之工業地、而今後則可通過隧道直行、故大東亞戰爭下不足之船舶、亦頓生餘裕、又以其開通、從來連結下關、門司之貨車航送乃以自明治四十四年開業以來凡三十二年之歷史、而閉幕、又繼貨物船開通之後、旅客列車直通之準備、亦在在進行、大抵今秋前後、即可實現云

日本烟草移植 已於菲島實現

【德島三日電】高松地方專賣局、會計畫日本之煙草移植於南方、會於近日、已擬定移植德島坂出兩辦事管內所有之煙草於本年中、在菲律賓方面栽培有一千畝寬大地區之煙草云、

以營農耕作爲目標 滿拓對開拓團樹立具体策

關于開拓團之農產物增產、乃爲早已決定之滿洲國開拓第二次五個年計畫中之重要部門、而担當開拓團補導助成之滿拓當局、日前曾基於本年度農產物增產營農助成方針、已樹立對策、至目下此具體策、業經決定、關于開拓團食糧農產物增產之獎勵、乃以擴張開拓團現在營農進展耕作爲目標、以期收穫量增加、關于營農耕作改良、暫時簡易實施、以期徹底逐次振興、此乃講求普及獎勵之方途也、担當實行此種者、先由集中指導團、逐次波及其他團云、生產、配給二分科會、並關於關係事項審議決定云、

滿洲紙業統制協會 舉開設立委員會

滿洲紙業統制協會第一回設立委員會、三日午前十一時、於中銀俱樂部舉開、由設立委員石田工務司長生松、督飯島滿洲製紙聯合會理事長、岡村滿洲紙統制組合理事長北原滿洲紙配給組合長牟田滿洲製紙聯合會相談役並各幹事出席、首由石田委員長說明紙統制要綱及滿洲紙料統制協會設立要綱趣而開始 議事、附議決 定關於設立事務所設立豫算費、分科會規定、協會下部組織整備確立之件等午後三時過散會、又協會設立事務所、設立新交八島通滿洲製紙聯合會內、而於分科會今擬總務云、

滿洲建設奉仕隊 佐賀縣隊已選定

【佐賀二日電】佐賀縣關於爲十七年度興亞學生勤勞報國隊滿洲建設奉仕隊所派遣之農業學校隊之編成、遵從本省之指示、決定由縣立農學校、選拔派遣教員一、學生二十、由同農學校、選拔教員一、學生十名、一行預定七月上旬出發、與他縣隊員會合、入殖藤爾圖、遂行奉仕、而於十月中旬歸日、而於入殖地、乃遂行農業畜業開墾等之實習、故其間亦編入學校教練、俾謀學識與實習併行云、

京吉馬拉蒜大會 各隊選手已決定

【新京電】第八回京吉馬拉蒜大會、將於本月七日於全滿各省市六隊參加下、開始比賽、參加各隊之選手如左、

△新京特別市、片山、松本、森下、新井、胡恩烈、宋占和、高岩、王槐君、阿古拉、黃世信、(補缺于希渭、李鳳翔)

△州錦省渡邊、松崎、奧野、渡邊健、伊藤、那鳳林、李樹林、張德海、周長庚、曹道儉、(補缺武野間間穎)

△安東省吉田、泉野、平山、宋嗣魁、張振全、曹喜鵬、聶秉眞、張仁杏、宋緒東、金昌運(補缺石澤、董文禮)

△吉林省李公竹、李恩圃、蘇德林、馬連志、王沉、李景超、金義學、王國楨、劉鳳鳴、劉佐卿、(補缺村岡、郭佩)

△哈爾濱特別市小野、榮川、齊光林、金川、森山、李松雄、日高、黃明園、金岡、王士泉(補缺王德)

糖菓舖私販白麵 被查出申斥了事

本市鐵西區興順街、某糖菓公司執事人田純三、假名於康德七年、在該處開設製糖菓工廠、因値物缺之時、頗獲厚利、已腰纏累累矣、唯最近數月以來未曾配給原料、乃奇想天開、另謀生財之道、未得專賣署之許可、於暗中購買白麵售與附近小舖、藉獲暴利之願、詎意天網恢恢此種惡行終被專賣署之監視官人所査悉、乃於上月末前往檢舉、當被搜出違專賣統制法之白麵七十餘斤反係初犯遂嚴厲予以申斥

協和會中央本部 舉行處理委員會

協和會中央本部、於四五兩日中、假中央本部第一會議室、舉行去年度全聯議決事項處理委員會、及幹事會、報告中央本部所担任議案之處理狀況、又該處理狀況、自月之十日起、首於熱河省爲舉行省聯之說明資料再者第一日之四日、報告第一部二部及三部之處理、至於第二日之五日、乃報告第四部之處理云、

國婦舉開役員會

國婦奉天省支部於三日午後一時假協和會奉天省事務長室開催省役員會首先報告關於復縣支部總會之件、及關於清原縣國婦之件之後、即開始協議、又關於傷病兵慰問品募集之件、遂行懇談之結果、以省下之國婦爲動員、迄本月二十五日止、大行募集象棋板及其他十種、組織慰問班以資慰問日滿兩軍云、

完成社會福祉事業 希望各界人士援助

博濟慈善分會王會長談話

本市皇姑區大寶伸滿洲國博濟慈善會奉天省分會、素負盛名、市民咸知、記者爲徹底瞭解該會之福祉概略起見、特會晤王維邦會長、蒙其誠懇發表談話如次、

本會自成立以來、深荷市內諸大慈善家之援助、迄今已二年之久、關於各種救濟事業、並無任何成績可言 本人感覺 非常抱歉、當本會設立之時、係在康德七年四月二日、經治安部認可、然初步所作之救濟事業係在市內三不管區域、設立臨時粥廠、救濟貧窮之勞工、同時並設立臨時施療所、擴大救濟事業、嗣後爲救濟孤苦兒童、增室收留、施以教養、前後被救養者、計百八十餘人、除分送新京總會及分會育養外、現下僅餘卅餘人、時下爲再施擴大福祉救濟事業、並企圖會務之進展計、特聘蕃水名票、演奏義務戲、深蒙各界善士熱心支援、更有善士詹子岐君施捨會址一處、周圍計地廿餘畝、擬建築濟生院、藉以廣收孤兒及窮困之勞工、如此、或不負慈善之本旨矣、我滿洲建國已屆十周年、各省市界分會林立、救濟事業亦昭昭進展、此因諸方援助所致、本人決以奉公之驅、勵行福祉事業、尤希望熱心善擧之士、時加支援、伏達到理想之福祉事業、是爲本人所感盼者

農民貪圖暴利 私運糧穀被警檢舉

在物心兩力總動員之期、人民應特別了解國策、以期大東亞共榮圈之完成、經濟和糧穀統制、原來是爲國爲民、惜一般愚民、尙未徹底了解、有時違反統制誠令人太息不置、藩陽縣警務科保安股、對糧穀走私者、由糧穀統制實施以來、即努力檢擧、本月三日、經藩陽縣警務科保安股警尉留成林、及警長魏世遠、於北陵北二台子村檢擧私運糧穀犯四名、及大批糧穀、除將犯人逮捕外、糧穀交由稅捐局處分、其犯人氏名如左、

一、朱惠仁、卅八歲、藩陽縣五區二台子村人、五月廿八日私運苞米三石八斗、高粱米三斗、又小米三石、藏於秫稭下、售與沙子溝楊震東處、

二、楊榮閣、四十五歲、藩陽縣二台子人、於五月卅日、私運小豆三石、以每斤三角五分、私售與大北邊門外沙土坑歐粉房、

三、劉鳳文、廿八歲、藩陽縣二台子人、六月一日、私運黃米二石、大豆二斗半小豆二斗半、黃米以一斤四角、大豆以每斗七元五角、小豆每斗七元五角、私售與大北邊門外黃土坑歐粉房、

四、關連生、廿五歲、藩陽縣二台子人、私運小豆一石七斗、三日在運行中被檢擧云、

務期達成禁煙使命 强化鴉片斷禁行事

本市鴉片癮禁斷禁週間、自五月廿九日、至六月四日間、業堂堂擧行矣、數日間所獲之効果殊爲良好、奉天市禁煙當局、更爲徹底完成禁煙之使命、計劃於週間行事終了後、於月之下旬、或來月初旬、第一步招集全市道德分會講師、關於禁煙之宣傳開催懇談、並期待加以協力、擴充宣傳斷禁計劃第二步、擬組織禁煙感化班、紳以精神感化法、俾斯界之同胞、速於反醒、以期達成撿滌國民鴉片癮斷禁爲止云、

市署臨時 雇員發表

【遼陽】市公署於五月二十七日所考取之雇員、現經審愼銓衡之下、已決定選擇優秀者十三名、採用之、今僅誌其姓名如左、

楊建實、孫吉田、許承標、周德、張國華、穆連成、高慶國、李紹文、郭正伯、出寶柱、趙鏡鵝、李乃庚、姜運棟、

廣東金製 烏鷄白鳳丸

說明 主治 特長

金勒先藥房

性美膏

奉天市加茂町十六番地 木村商行

大連市信濃町一四三 藤井藥局

王氏理肺安寫丸 主治各期肺病咳嗽

此藥專治 男婦老幼 各期肺病 肺癆肺癰 大口吐血 哮喘氣急 痰中帶血 百日咳嗽 邪火侵肺 呼吸氣短 肋膈疼痛 新舊乾嗆 飲食無味 骸骨虛弱 或吐白沫 痰喘咳嗽 婦女經閉 諸般癆症

總經售處林軒醫室

民益鐵工廠出品

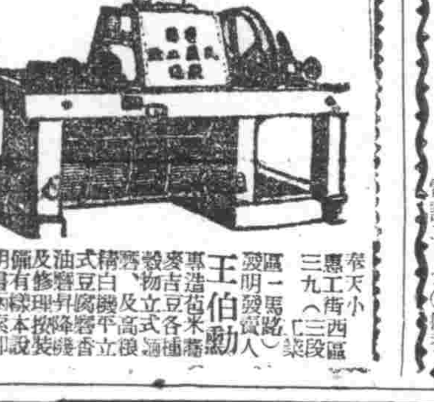

王伯勳

一般眼病 內障眼病

視思明眼藥

臭虫全滅藥粉 「井上牌」 樂眠 各藥房出售 井上善保堂

金城 有聲電影院 五斗居 胡同 合同記 下期放映新版 黃天覇

光明電影院 勸業商塲內 電(四)二一八八 隱身女俠 李麗華主演 下期預告 尤光照 李柯毛劇團

雲閣電影院 北市塲 電(二)五三五九 惱人春色 下集 周璇・白雲・主演 下期 貂蟬 國華公司新片

天光電影院 大西關五斗居 電(二)三二七八 今天開演 大破隱身盜 徐莘園 顧梅君 主演

亞洲電影院 小西關電車路 電(二)三七九一 惱人春色 下集 周璇・白雲・主演 下期 鐵弓緣 國華公司新片

光陸 CAPITOL THEATRE 城內中街路南 電(四)三六三三 春明公司時裝鉅片 野花那有家花香 王熙春 王光啓 屠 主演 下期 春風野草

國際 GEKIJOO 南市塲 日期 六月二日 三日 四日 五日 四天 公演 藝華影業公司有聲古裝武艷情巨片! 鐵弓緣 李麗華 梅熹 主演 同時滿映新片 南市塲 東寶吉本直屬歌舞隊 城寶樂劇團 全團男女五十餘人 下期隆重貢獻 電話(二)一六二一番

勞而不倦

一個人終日操勞，而一點也覺不到疲倦，他的胃腸一定是特別强健，消化力旺盛，吸收的營養豐富，所以他的身體强壯，精力充足

若素 便具有强健胃腸的特效，他能加强運動機能，更能補給豐富營養，使食慾增進，血液加添。

若素

奉天市信濃町十七號 若素製藥株式會社 W・83

哈爾濱道外正陽十四道街 老福春堂藥房

・本堂出品四種靈葯全滿馳名

劉氏養血保坤丸 端能調經養血行經腹痛

劉氏樂仙膏 端貼婦女經血不調諸般病症

劉氏金丹 端治咳嗽痰喘五勞七傷

劉氏金剛藥片 端能扶陽固精夢遺滑精腰腿痛各等腎寒腎虧最有效

「外埠各省城鎭均有經售」

獅子牙粉

獅子牙粉，品質最優秀，殺菌祛垢作用强大無比分子特別微細嫩滑，絕不傷損牙齒磁質，香氣優雅非常爽快。效果較他品確實數倍，所以極經濟爲防牙患，强化嚼咀力計，每天早晚刷兩次牙！

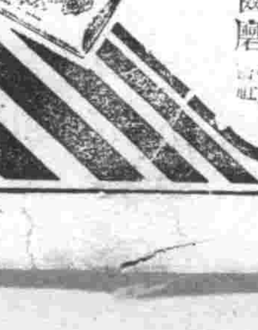

奉天 滿洲ライオン齒磨 株式會社

榮蒙台覽的寶庫
本溪湖附近鑛產量豐質美
於大東亞戰爭隱具强力

榮蒙御差遣宮殿下台覽之本溪湖附近、乃我鑛產滿洲誇耀之寶庫中之寶庫也、起伏於本溪湖、宮原一帶之山峰丘陵、於全山邊緣地層之下、悉藏有豐富之地下資源、甚而有一部鑛苗能從遠方窺見、故寶庫之富、來訪此地者無不熟知、據煤鑛公司調查、以本溪湖市爲中心之地下資源、主要有煤、鐵鑛、石灰、硫化鐵鑛、耐火粘土等、

△煤＝煤層之鑛苗、由市之東北伸向西南、傾斜度爲一〇以至二五度、煤田之廣袤、長度約六、五公里、傾斜度約一、五公里、煤層十七層、埋藏量三億六千萬瓩、煤質高度屬於瀝靑層、具短焰性與强粘結性、最適作製鐵用骸煤原料、一部則供給昭和製鋼所使用、

△鐵鑛石＝擁有所謂十二鐵山最著名者、爲安奉線南坟東方廟兒溝鐵山、鑛質優秀乃低燐、磁力性、推其埋藏量富鐵有一千萬瓩、貧鐵有四億五千萬瓩、次爲遼陽縣大河沿鐵山之一億噸、歪頭山外之八千萬瓩、鳳城縣通遠堡外之四百五十萬瓩及其他是、

△石灰石＝本溪湖煤山之蘊藏、悉爲此石、其量至巨、石灰石與鑿苦土礦、俱極豐富、

△硫化鐵礦＝在本溪湖煤山下層中、成爲塊狀、埋藏量一百一十萬瓩、鳳城縣陳家堡子及林家堡子、亦有賦存、推測此等

△耐火粘土＝由本溪湖裴山之上層埋藏無盡、全埋藏量二千五百萬瓩、以上之資源、業經着手開發、現在繼續採掘中、其數字亦不過推定最少限度、鑛產之種類、亦賦存未開發、未發見數種、蘊於本溪地區、所謂東邊道一帶、鐵、煤以外、連續發現石灰石、金鑛、砂金鑛、銀鑛、鉛鑛、重晶石、石綿、硅石、礬土貝石、螢石、苦灰石、耐火粘土等多種資源、其埋藏量之厖大、亦不難推測、因此寶庫本溪湖、在近距離圈內、有鐵鑛、煤、石灰石等製鐵資源、在資源自給自足下、製鐵事業逐漸發展、又因電力之豐潤、工業用水有太子河之淸流、交通之便利等、而富於工業地帶之條件、在如此好條件下、及多年之研究、世界最初之低燐銑之大量生產、遂告成功、現在除瑞典僅有幾十瓩低燐銑外、再無本溪湖如此大量生產者、故爲世界所驚異、低燐銑最適製造兵器、而該社生產銑、對日供給量亦頗不鮮、於去年十月、宮原工場新設之大容鎔鑛爐業經入火、並於今秋新設之大容鎔鑛爐、亦行入火、本溪湖之對日銑鐵對日供給、當更增加、試觀赫赫之南方戰績、各種兵器皆由本溪湖之低燐銑所製、如是則鐵業滿洲對大東亞戰爭、雖無堂堂聲勢、而其默然發揮如何之强力可知矣、

圖國內關稅事務運營之圓滑
【本年度】全滿稅關長會議
自三日起於經濟部會議室召開

【新京】政府爲對處大東亞戰爭勃發以來國際經濟情形之變局及即應東亞共榮圈建設之目標、於我國之貿易關稅政策、業經一再加以刷新、銳意研究共榮圈內物資交流之圓滑並稅關機能運營之合理化等、玆爲聽取國內各稅關之意見、以期一致關稅事務運營之圓滑、特自三日起至五日止亘三日間、於經濟部會議室召開本年度全滿稅關長會議、中央方面武部總務長官（古海次長代理）蔡經濟部大臣菅木次長、總務廳星子人事、伊藤主計兩處長、經濟部藤稅務、生松貿易兩司長等關係科長出席外、治安部、民生部、興農部、交通部關係官並稅關側田村大連稅關長以次、各稅關長等及日本、華北、朝鮮、蒙疆等來賓出席、除由各地稅關長報告管內情況、更以中央提出之諸問事項爲中心、進行種種之協議、此次中央方面之諮問事項、乃即應決戰體勢及各種現況、故關於物資交流圓滑化必要之通關及交易上施策如何指導、及隨同大東亞共榮圈建設之進展、物資交流之貿易統制法之改廢運用及其他通關一切諸機關之機能增强等問題、與地方交換意見、其次則爲對處時局之稅關機構改革案、即應付急激的且廣範圍的變態、爲期稅關行政之圓滑及能率之增强、稅關實有即應時局之强力機構等一切改革指導問題、最後則爲日系官吏之補充後關於滿系官吏之指導育成方法云、

首聯迫在目前
正忙於整備議案中

【新京】爲期宣德達情工作之徹底、舉軍官民一致協力之實績而早日完遂大東亞聖戰之目的、協和會本日滿一體不可分關係及徹底遂成協力親邦之重任、自從大東亞戰爭發生以來、各種宣達工作、益漸活躍、對於國民決戰體制之激發上、頗有極大之寄與、宣達工作中最主要一項之各省聯合協議會、已經決定於本月中至七月末、分別舉開、首都本部聯合協議會、例年七月初之會期已迫眉睫、目下部內部外正積極從事去年度積餘議案之整理及連日舉開地區懇談會、預定於本月中旬、將提出於省聯之協議案、全部整理完竣、會期約在來月中旬云、

令市民節水
特定時間給水制

【新京】因本年度降雨量較歷年爲少、期上水道水量足用起見、市當局、曾一再令市民節水、現市署又制定時間給水制、務望市民充分協力、對此大迫市長談謂本年較歷年之降雨量較少、伊通河水量與平時減水一成、故擬於伊通河水量、回復原狀之前、於本月五日起始、開始時間給水制

吉林大路與仁大路以南五時至七時、十四時至十六時、新發路胡同通以北、大同大街以西、興仁大路以北並鐵路一帶七點卅分至九點卅分、十六時至十八時半、吉林大路以北、大同大路以東、北發路胡日通以南（含寬山關東局）十時至十二時、十九時至廿一時

吉林北山廟會
擬實施中繼放送

【新京】六月十一日爲舊曆四月二十八日、係士民篤信之藥王誕辰、此日於吉林北山之廟會、最富盛況、其熱烈情形、早被國內外人士所仰羨、更多於是日自遠處趕去者、新京中央放送局爲於是日介紹吉林北山廟會盛況、以及水都吉林之山川文物、特決定以適宜之時間實施中繼放送、同時於夜間自七時三十分起、請吉林名歌手及藝界名家等行吉林演奏之放送、對此中央放送局曾特派專員韓君赴吉林接洽一切、一俟歸京後即能將當日放送節目全部決定云、

期絕滅州內經濟事犯
經濟相談所及出張所
決于六月中旬起各地齊開始

【大連】奉公聯盟、爲滲透統制經濟行政、以資推進州嘉實經濟體制之確立計、曾者準備在州內各地開設經濟指導相談所、無已決定、即大連市內、於大連市役所設置第一經濟指導相談所、同第二相談所、設於大連商工會議所內、此外旅順市、同屯會、金州民政署、普蘭店民政署、貔子窩民政署各處、且皆自六月中旬起開始業務、一方更爲各相談所運營萬全計、指定於左列各地、各設以出張所、以爲相談事務之連絡、並執行其他各事務

△大連市大連市商會（滿人）西大連商會、（滿人）、西崗子商會（滿人）△旅順市旅順商民公議會、△旅順會屯水師營會事務所△金州民政署管內南關嶺會事務所、大連灣會事務所△普蘭店民政署管內三十里堡商務會、亮甲商務會、登沙河商務會、△貔子窩民政署管內、貔子窩商務會、城子疃商務會、

大連叫賣市場
刷新規則統一物價
業者歸一市場經營

【大連】市榮町大寶市場開設以來、已經數載、內部建築工程、非常浩大、地帶寬店、叫賣場等、應有盡有、我市日間需食之蔬菜鮮貨、遂日消長、於此場按公定價批發、大車小輛、幾無立足之地、此項該市場當局因平抑物價、消滅暗賣、實行一大刷新、變更從來方針、將該場業者歸作一體、成歸場方負責經營、故今後市民可免無暴利之虞云、

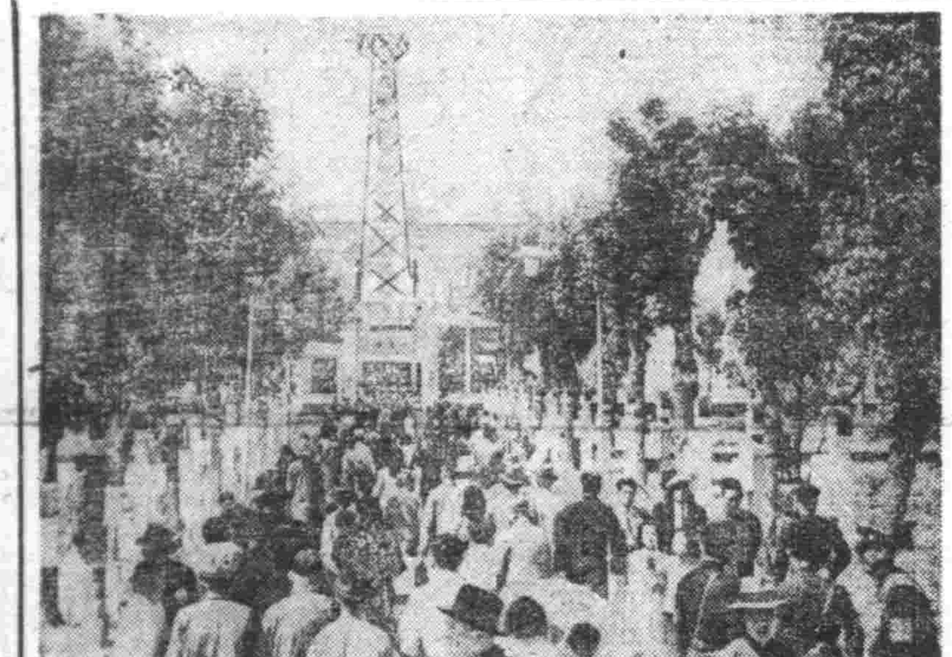

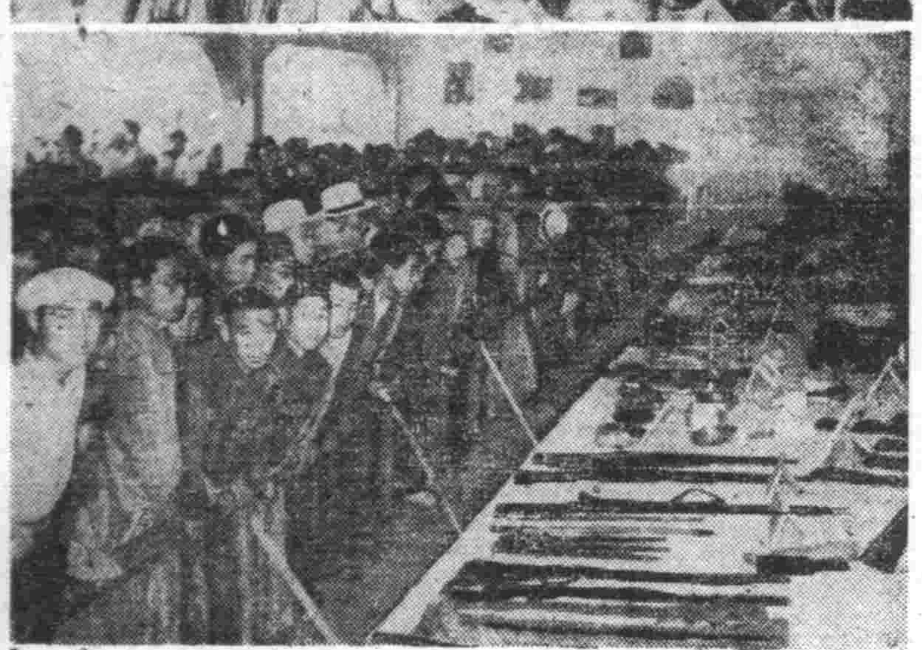

觸即於北京開催之大東亞博覽會照片上、爲人山人海之觀衆、第一會場入口下爲大東亞戰鹵獲品館集聚之觀衆

徹底鴉片斷禁
煙膏減量改價

【西豐】本縣玆奉禁煙總局訓令、爲徹底鴉片斷禁之遂行、以急速完成重要國策起見、對於鴉片煙膏、同時減量改價、計從前每枚一二五瓩之煙泡、減爲一瓩、吸份六角五分走份七角之煙泡、改正爲五角（吸份）六角（走份）、現已通令各管煙所長遵照矣、

夏在農村【于瀋垣近郊攝】

娘娘廟會盛況

【遼中】城內永安寺自佛教會遷入以來爲本縣唯一之佛門善地、平時人民皆信仰至虔、當此舊曆四月十八日、正爲娘娘誕生之辰、故四方來寺降香祈禱者、大有人在、繁鬧情形、實較每年爲甚、加以春季建國大祭、亦於是日亦於該地盛行、兩重祭典、同時舉行、益使民心之崇仰敬云云、

建國忠靈祭

【遼中】縣當局以五月卅一日爲我國建國神廟春季恒例大祭之辰、凡我官民應於各地一致執行嚴肅遙祭、以崇祀典、本縣當局於當日假永安寺前廣場執行遙祭儀式、各機關法團各學校生徒靑少年團國防婦人會協和會以及農民樂善行參加致祭者幷默禱國運祈長皇軍武運大昌云云、

勞工工資規定

【遼中】縣當局以縣內勞工工資、向無準繩、多少不一、難免不起紛爭、今爲平定勞工工資、以期適合於現時代之生活計、特定每日幣二元五角、昨已佈告週知、不得違返、倘有不遵者即按經濟法、加以懲處云云、

西崗道德分會
定期開講演大會

聽、者盍興乎來

【大連】滿洲帝國道德會關東州西崗分會長徐敬之君、熱心會務、擅長講演、今番乘新京道德總會講師蒞連之機、特自五月底起至六月二日之三日間、假於西崗電影院、開講演大會、因對於宣揚道德、勸人向善、於期前特四出佈告、幷頒宣傳單、以期籍廣招徠、故素心底鬱鬱不開者、乘此良辰、不拘男女、宜前往一聽、獲益非淺、盍興乎來、勿失良機云、

勸農模範場
招募實習生

【撫順】縣公署、爲體得建國精神、對農民之道訓育其農村社會及經營農業之必要、以養成健全農村中堅指導者爲目的、在塔峪村孤家子縣立勸農模範場、實施募集勸農模範場實習生、應募資格及手續、須有國民優級以上卒業者或與其同等學力以上者、身體健全之滿系男子十七歲至廿三歲以內之獨身者、希望者將願書與親筆履歷書像片及家族調書、提出撫順縣公署實業科農務股、於六月一日起至十四日以內報名、於十五日在縣公署施行簡單之常識口頭試問、招募人員爲十五名、訓練期間由六月十五日起至十二月卅一日止、在訓練期中、每人每月津貼六圓、伙食由官方負担、並借與被服類用具云、

古刹金銀庫
娘娘廟會盛況

【遼陽】五月卅一日至六月二日、爲遼陽市古刹金銀庫娘娘廟會、本年因該會期中天氣特別晴朗、一般紅男綠女、前往廟會者、實不乏人、故該日市內五道街、人山人海、實呈空前盛況、據警方調查、本年度人數已超過五萬人云、

商業公學校舉開
隆重開學式典
州廳長官幷有訓詞

【大連】大連商業公學校、於六月一日午前十時頃、舉行開校典禮、計到者有州廳長官、學務課長、各商會長、書記長、以及關係幹部首腦等達數十名、衣冠楚楚、濟濟一堂、查該校從來經費、或由地方費預算中支出、此番升格、改大連商業學堂、爲大連商業公學校、所有經費今由國費預算中提出之一、爲期刷新滿人子弟之教育、時有此次之擴充、故頗令各方面所期待、首由該校長登台致開會詞、後有州廳長官訓詞、來賓分別有祝詞、移時散會云、

商工公參事會議

【遼陽】商工公會昨（六月一日午後一時）、召集各參事、假市公署禮堂、開催臨時參事會議、（已誌前報）、關於本年度公債分配方法、及記入規程改正各項及其他各種議案等、均圓滿解決、午後三時許業已告終云、

暴利商被檢舉
經理聞風潛逃

【新京】長春縣小合隆鎮××源商號經理王××二人、係該鎮配給一切必需品商店、自有配給權以來、其生意大見起色、原因其會施巧妙手段、曾於上月配給毛藍布時、每疋一百零八尺、而每疋侵占七八尺不等、總計共侵占一千四百餘尺、約有十三匹之多、每尺以兩元之暴利密賣、事被該管警署偵知、經搜查之結果、計得不當利益二千八百元、而該號經理聞訊不佳、竟而畏罪潛逃、該管警署刻正各處追尋逮捕、並搜查其他餘罪云、

滿鮮工業懇談會
決今秋九月舉行

【京城】朝鮮工業協會、爲謀確立北方工業團、乃與滿洲工業會、取緊密連絡、以排除滿鮮工業界之種種障礙、同時、謀互技術、勞力、資金、原材料等各方面、圓滑交流、待今秋九月頃新義州、舉開滿鮮工業者懇談會時、協議具體案云、

檢察官異動

【遼陽】地檢廳、玆奉司法部於五月廿一日發令、所有遼陽地檢廳檢察官李芳春、轉海龍區檢察廳檢察官、又同廳檢察官張忠學、轉通化區檢察廳檢察官、現聞兩檢察官奉命後、業將經辦事務交代淸楚、於月之二日上午九時四十二分列車、連袂北上、赴任視事云、

岡田興銀總裁一行
視察王府白城子等處

【新京】岡田興銀總裁偕同久芳本店經理、高田普通金融第一課長、及西山秘書、爲視察王府鐵紡牧場、王爺廟滿洲殖產工業、白城子葛根廟等處、玆於二日午前七時十五分由新京乘車出發、前往各地視察、擬定十六日歸任云、

招募滿人
一、汽車 修理工 數十名
一、〃 助手 數十名
希望者帶履歷書至急來所接洽
奉天市朝日區義光街四段十一號 東亞精工所 電話（二）二四七九

水臌 氣臌 胖腫 血蠱 單腹 脹症
腫脹雙消散
無論男婦老幼遠年近日 有利尿寬胸行氣散風實消腫脹百口不忌嗣殊效驗
奉天大南街三段五六號楊家藥舖批發以下各
遠近代理外埠函購郵款先寄

粵南万里行
江南風光活現 請來逸趣橫生

公告
關於土地審決及土地等級設定之件
查本縣管內之土地權利及土地等級審決及決定如左開佈即週知
康德九年五月卅日 蛟河縣長佟松
計開
審決及決定地域 蛟河縣街新站街王家崗村靑背村池水溝村鳥林村（但重要林野地域及紛爭事件未解除外）
審決及決定日 康德九年五月十四日
公示期間 自康德九年五月廿九日至六月廿七日
公示地址 蛟河縣公署地政科

失照聲明
本館在照四張種類不詳於民國十三年二月十日抵押與商號廣源昌後因營業倒閉經理行方不明該照同時無着除呈請寬甸縣公署補發新照外特此聲明

強精
局部塗布劑
性慾不滿 陽萎無感 症 請用 最補利孃
（變價）八瓦入一圓五十錢 二〇瓦入三圓 五〇瓦入五圓五十錢 百瓦入九圓五十錢（送費各四角二分）
賣處 東京世田谷區松原町四之一四〇 天醫堂
滿洲國總代理店 奉天市瀋陽區小西街一段一九七號 廣濟堂藥房
北支代理店 天津日本租界旭街 松本盛大堂 北京東單牌樓大街 信義洋行 靑島保定路五號 山東大藥房

淋濁淨 治下淋白帶尿道熱痛刺癢魚口便毒疳瘡均有特效每盒二元每打廿元
育肺寧 治各種咳嗽痰喘肺病吐血胸肋疼氣短身瘦自汗心跳每盒二元每打廿元
嬰兒友 治食火吐瀉感冒咳嗽無病常吃免疫身強有病多吃立時痊癒每袋六角每打六元
育坤寧 治月經不調赤白帶下肝氣下墜胸腹脹疼虛勞不孕無乳均效每盒二元每打二十元
奉天北市場天慶堂發行

郭氏醫院 入院隨意
內科小兒科產婦人科及其他一切
院長 郭文高

百萬 淋病與赤白帶特效藥
專賣所 奉天江ノ島町八 マムシ蝮藥房

肺活 肺病能好專方

疲勞是百病之因
疲勞過度，則身體各部組織，必將弛緩，不僅不能抵抗病菌侵入，更易引起各種疾病的發生。
藥界有名的若素，是混合各種營養素而製成的，能强化胃腸系統組織，迅速解除體內疲勞因素，恢復自然體力，更能提高自癒力，防止各種病機發生。
若素
—適應症— 胃腸諸症 未老先衰 小兒虛弱 營養不良 肺結核
奉天信濃町十七號 若素製藥株式會社
W.56

北市場 共益舞台
童芷苓 孟幼冬
四日晚場 打婼上墳 孔雀東南飛

光明電影院
奉天城內勸業商場 電話四二一八八
尤光照滑稽劇團離滿前後最紀念
在滿將近兩月而此次在本院露演實爲答謝我奉市擁護者起見特請該劇團每日更換節目並與以前不同
六月六日七日八日九日上演四天

馬二琴製 調經甘露飲

不痛不麻
老篤眼藥

驅梅聖藥
新斯必類如神

大東亞戰爭之展望（二）

一

大東亞戰爭開始以來、僅閱五月、然英美東亞諸重要軍事據點、相繼陷落、無論在陸、海、或空、皆收得驚人之戰果、獨是最近菲律賓群島美菲軍全面降伏、四十四年以來、美國侵略東亞的慘劇、遂告閉幕、緬甸戰線、自五月一日、攻略曼得勒後日軍克服峻嶮溪谷所有地形的困難、及酷熱瘴癘所有風土的艱苦、在精密的軍略與勇猛果敢攻擊下、作戰開始以來僅百餘日、竟席捲全緬、英渝聯軍全面退去、以及緬甸從英國政治經濟的重壓解放之日、當在不遠

如是、大東亞戰爭海軍第一線、東方則餘澳洲、西方則僅印度、大陸戰線、則僅餘重慶政權、並在此海岸大陸之戰線內部、此廣汎之地域、已完全在日軍之制壓下、依大東亞共榮圈之雄大的構想、已逐次邁進其政治的、經濟的建設之步、

同時歐洲戰線、德意之春季攻勢、已在地方展開、使英美重慶、愈感不安與焦慮、亞歐兩戰局、對彼等之壓迫、亦愈深刻、英美支配世界的一翻悲劇、將近終止、同時新世界史之光明的建設、已閃爍在我們的目前、現在我們欲對大東亞戰爭、當面的三個戰線加以檢討、然此海陸三戰線、已完全伸入美國的魔手、在美國的世界戰略下、澳洲、重慶、印度已完全陷入極端嚴重的局面

二

三百萬平方哩之廣闊的大地、僅僅住有六百九十萬人之間、這是距英本土一萬二千浬、距美國七千浬、距日本四千浬、南太平洋上的大陸『澳洲』

澳洲為英國聯邦之一員、與英國之對日政策相呼應、而成為南太平洋之一反日國、然澳洲自其地政學的地位觀之、決不能解脫太平洋國家之桎梏故有與日本親善之自然的需要、英國聯結印度、新嘉坡之線、侵略東亞、支配蘭印皆藉澳洲為背景、一方澳洲、又不能不依遠離一萬二千浬之英本國的實力、來保障其自身的安全、在這兩種不同的情勢下、澳洲一面自覺自身之無力、欲緩和太平洋之風波、必與日本採取和平政策、但另一方面、在英國打倒日本的政策下、從事其先鋒的活動、因其前者乃一時的措置、後者乃其重心的動向、故當然遭逢與日本敵對之運命

澳洲雖為太平洋上英國勢力之脊柱、然與日本實力相較之下、其地位之不安、及由經濟關係觀之、其對英接近之期待、遠不如對美、

此種傾向自第二次歐戰以來、愈益深刻、中國事變讓美英兩國所表現之對蔣政權援助政策、始以英國為主、俟英本國亦待美國之支援時則英國從中國大陸撤退、而美國代之、這種關係並時、美國以租借援英之態度後、的使把英國的遺產、一一繼承、加拿大如此、澳洲亦如此、

澳洲此次與重慶、荷印同樣、受英美之鼓動加入所謂A・B・C・D戰線之一翼、而入於敵對日本之戰略的陣營中、其後日美英戰開始戰爭亦隨見推展、A・B・C・D線亦遂見崩毀、連結英本國、印度、新嘉坡、蘭印、澳洲之伊木伯利阿爾線、已完全喪失、由於新嘉坡荷印、緬甸之陷落、A・B・C・D線已退至印度重慶一線、及澳洲美國一線、澳洲於事實上已完全成為太平洋之孤兒、

馬來、荷印、菲島等之英美荷等之敗將、連袂逃至澳洲、但澳洲素即自豪之遠征軍安薩克部隊、或為日軍之捕虜、或遭英蔣軍之白眼、為援英本國而遠征之安薩克兵團、不但自國的危機英國無力來援、連自己也不能速赴國難、在這種狀態下、澳洲對英本國的憤慨、終至爆發、英國雖留意及此、在日本的猛攻下、亦無策所施、猶是本國的危機、日益加重已無餘力顧及澳洲、邱吉爾不得不明言、英國無力援助澳洲的防衛、當日美英戰勃發後、羅斯福與邱吉爾會談時英國已將澳洲之防衛委託澳洲自身、然當時美英對日本並無何所施、為滿弄國內之輿論、而論其政策目標集中於德意志此點乃澳洲、重慶、荷印共所不滿者

澳洲既然已自覺其於太平洋上之孤立、則自地理、軍事、經濟等關係、事實已與英國隔絕與美國之關係、為日密一日、其主人的地位、漸被美國攫取

然日本在太平洋上連續勝利、美英聯合戰線連續敗退、澳洲為一太平洋國家、太平洋國家必參加日本之大東亞共榮圈、始可保障安全、然澳洲並無此等自覺及實踐的勇氣、不但如此、彼等並背向世界史的途徑、依然為聯合戰線之一員、繼續其抗戰之行動、故其惡劣運命已日迫、日本的火線已從荷印趨至新幾內亞、澳洲自豪的頭上、達爾文及其他北部重要地域、幾乎每日都要遭受爆彈的爆擊

此刻美國極力拉攏澳洲、防止其從對日戰線脫落、美國因夏威夷海戰之大敗、及菲律賓之喪失、彼等日常所企圖之對日本本土之攻擊之野望、已完全失敗、因此美國於世界史之地位、遂急轉直下、對中南美之支配力、亦因是低落、彼等所餘僅夏威夷、阿拉斯加、阿留地安、澳洲等一線、為對日攻擊之基地、故太平洋上日美兩國作戰之地位、已予告美國失敗的必至

同時阿留地安、阿拉斯加、夏威夷、澳洲一線、如被突破、則美國本土即直接暴露於日本之攻擊下、則戰爭之大勢亦必因是決定、故想像中美國現下最期待之戰術、則為衝破日本之火線對南方諸島或日本本土加以空襲、實行此方法、美國目下作戰之策略、必為強化澳洲為美國基地之地位、然此策並非對澳洲加以援助乃強要澳洲參加戰爭、同時並將澳洲從英國手中奪取、故此極力抑押澳洲之不滿、並任命馬克薩美將為澳洲方面聯合軍總指揮官於馬克薩之下並配置多數美國軍官、馬克薩乃菲律賓巴坦半島一敗將、彼遺棄部下之美菲軍自巴坦半島經克雷西德爾、脫出而逃到澳洲之一將軍、如於日本對此類軍人則難稱為武士、而在美國聯合軍方面、則謂之英雄、

谷大臣赴各地出席奉贊會

【新京電】谷民生部大臣為出席奉天、遼陽、安東、哈爾濱各地之普仁養金地方奉贊會、於五日午前九時三十分由新京赴奉天、出席各地奉贊會之後、最後由哈爾濱回新京、豫定十三日午後四時四十九分抵新京云、

加瀨氏任命駐意全權公使

【東京三日電】駐意大使館參事官加瀨俊一氏、今回以參事官兼務之原職、被任命為特命全權公使、三日發令如下、

大使館參事官（意國） 加瀨俊一
任特命全權公使
兼大使館參事官命出張意國

福康膏
適應症 赤白帶下 腰疼腿痛 子宮寒冷 久不受孕 行經腹痛 月經停閉 腹內脹滿 寒塊氣塊 瘀血凝積 月經不調 虛痛癆病 産後諸症 四肢疲痛 面黃肌瘦 飲食少進 一服福康膏 諸症除根 飲食增加
外埠函購加郵角 如蒙惠顧請先匯款
每盒十四付 定價十二元六角
奉天市小北城門外西頭電車路道北
發賣本舖 國瑞藥店

化痔土龍散
化痔外敷膏
主治 痔瘡、痔漏、大便血、脫肛、肛門瘙痒、結核、牛管、肛門腫痛、一切肛門病
函索詳細說明附郵票六分郎
各省代理
奉天大西關大街下頭路北八人號
張三多堂

雙龍膏 筋骨疼痛 四肢麻木 腰腿背痛 風寒腿痛
化積膏 胃脘積痛 五積六聚 多年痞積 腎寒頭痛
特製腎丸 婦女血虧 經血不調 每份價目國幣貳圓
三鞭靈丹 腎虧腰痛 精神衰弱 陽萎早洩 房勞過度
萬骨酒 手足拘攣 筋骨麻木 下元虛冷 每盒四元
虎骨酒 半身不遂 陽萎癃縮 腰腿背痛 心臟疼痛 每瓶價目 兩圓五角
函購外加郵費及包裝費請先匯款代金不辦
奉天小西門外鐘樓南
德潤堂藥局發行

鐵製電力提花快機子機圖

本號製造八力再生棉紡線機電力提花快機子木製八力提花機子板線機軸線機八力吮風機一概全不怪主顧
奉天市大西區大西街四段五四號電話五三一九番
信昌隆鐵工廠啟

可保護嬰子的肌膚
老牌 藥製痱子粉
アセシラズ

嬰兒的肌膚頗是軟弱，所以如痱子、汗疤、濕疹、最易苦孩，宜用此粉防之未然！用之代替白粉更是舒服
發行・東京 德田商店

化膿菌 眨眼間死滅
本劑之純粹化學成分、內服後立即滲至身體深部組織中之病巢、發揮猛烈的作用殺盡化膿菌、及淋球菌、其猛烈作用、至於病變處—尿道組織之內、一層加倍殺菌作用、結果僅在數十時間以內、既顯局部病變之急速轉好、總之、不需外科的手續、惟以內服一法、必見絕對根治之効、而永不會再發、况無何等副作用也。
急慢性淋疾 中耳炎 喉炎 核 一切化膿症
革淋宗
山之內製藥株式會社 奉天・東京・大阪

紅白痢疾吐瀉霍乱靈藥
阿陀斯

痢瀉祟人、痛苦難堪、服用本品、清腸止痢、速復康泰、
主治効能
◎一般痢瀉
◎紅白痢疾
◎阿米巴赤痢
◎腸加答兒
◎腸傷寒
◎急性霍亂
◎中毒性腸病全般
大阪・東京・上海 株式會社 藤澤友吉商店
奉天・大連・天津 株式會社 滿洲藤澤友吉商店
A.5

月經痛
惡魔樣的月經痛、只有調經健身良藥婀閑好萌可以根本打倒他。
本劑有片劑・粉劑・栓劑・膏劑及注射液。
各大藥房均有經售
總發行 滿洲武田藥品株式會社
（オパホルモン）
2—17
婀閑好萌

順應潮流 久蒙贊譽
協和服料 西服料
工業部製成 服裝種類繁多
大連西崗新大街
鼎新綢緞
電話 二階門市 西服部 工業部 二三二八 三四七〇五

本支社廣告事務請通
電話二一一八九七

聲明盒樣
今三十週紀念大贈送買一盒送一盒一萬盒為止
理腎健腦 補血養身
黑色固腎丸

請君注意買一盒送一盒勿失良機
△黑色固腎丸主治▽
主治先天不足、腎經虧損、子嗣艱難、陽萎縮小、房勞過度、夢遺滑精、精液缺乏、精冷精薄、夜多小便、精神困倦、頭暈眼花、耳鳴、行動心跳、動作氣喘、四肢無力、腰腿痠痛、風濕腰酸、頭痛骨節痛、腎囊潮濕、常出冷汗、凡由腎經發生各症服之非常有効、如無病常服體質強壯、精神充足永無腎虧陰萎之慮、如患腎虧、陽萎之症、早服一日（黑色固腎丸）早得一日全癒、此藥性質和平毫無流弊效力偉大百發百中、購服一試、方知言之不謬
△用資或直向哈爾濱瑞華氏藥行或者奉天大生藥店皆可函購
定價每盒國幣壹圓半 打五圓六角 買半打送半打 各省縣漢醫藥店西藥房均有代售
哈爾濱道外十六道街 瑞華氏藥行
總經理奉天小西關同善堂前 大生藥店
新京市頭道溝 義和謙藥店

新式拐杖 骨折脫骱 傷筋充血
消炎活血 止疼散腫
止疼散 筋骨散 正骨丹
跌打損傷
經驗接骨 手術接骱
堅固耐久
現場救急 隨時出診
漢醫 閆顯卿藥房
奉天市電車路第一商場西

梅毒
內服袪根劑
伯爾子丸
伯爾子丸，係最進步內服祛梅淨血劑，故對體毒，尤其梅毒不論第一期或二三期，以及潛伏期，或遺傳梅毒等症，惟以內服法，不需任何外科的手續，而發揮根本偉功，即將梅毒病菌及其病毒，由身體各處器官細胞中，完全殺滅而與大小便同時往體外排泄並因將潛在于淋巴液和骨膜腦髓中之頑性菌毒，亦可神速殺除，所以其効果是：
比較所謂注射，或其他任何藥品當自安全數倍，而又是根本的。特別因為兼有本劑獨自的作用—即強化腸胃以及內臟器官，昂高全身新陳代謝機能，旺盛（新鮮的）血液周流，乃因此等綜合効果，不論任憑惡性毒症，均可早日收効。服用本劑之後，不出數日，必能自覺活氣大生，精神明朗，便通快適，此乃「伯爾子丸」効果出神的證左
●包裝 十二日量、二十日量、三十五日量、各大藥房出售
總行 東京 鈴木日本製藥社
全滿藥房均有代售

浸潤的効果！
早晨抹在皮膚的雪花膏不過只能爽快一時這是大家都經驗到的嗎！
萬壽塔雪花膏是根據在科學的國家施特許的是因為他能浸潤肌肉而收營養的效果所至的適用萬壽塔雪花膏防止皮膚的生粗和叫我們皮膚生色有多大効果呢？對於這個我盼望諸位試問一問曾經使用過萬壽塔雪花膏的朋友們就可以知道了！
女士們為防止皮膚生粗化粧時預先塗抹他！先生們刮鬍以後塗抹是最好的！
萬壽塔雪花膏
マスター バニシング クリーム
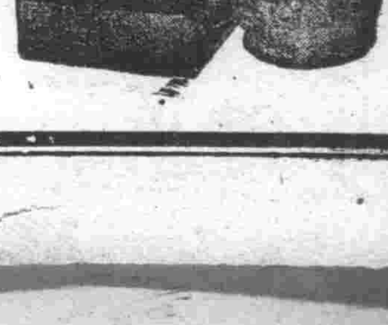

若素敎育掛圖
夏威夷大海戰
此次大東亞戰爭第一天，即幾乎使美國艦隊全滅的夏威夷大海戰，敝社已得當局的協力迅速將其製成敎育掛圖，以供全國敎育界諸君的觀覽，爲早日普遍全滿各校計，特將從來六張兌換券換一張掛圖的規定，改爲三張即可兌換一張，諸君願意在戰時下得着新的見識嗎？那麼請大家都趕快兌換這個新的掛圖吧！
兌換方法
一、兌換券已裝入若素包裝盒內，三百錠者一張，一千錠者三張
一、將兌換券寄至敝社即奉上敎育掛圖
一、兌換券六張，兌換掛圖一張
一、「滿洲國地圖」與「ハワイ大海戰」均用兌換券三張換一張
一、郵資歸兌換者負擔，以郵票代用
一、來信須註明，學校名稱通信地址
一、私人或商號亦可代理學校兌換
掛圖郵費
郵費由兌換者負擔，兌換時須將郵資裝入信封一同寄來為要

掛圖張數	郵費
一張止	四分
三張止	一角二分
五張止	一角六分
十四張止	四角
三十張止	六角
六十張止	八角

K.19 奉天市信濃町十七號 若素製藥株式會社

是一般眼藥中的超特品
是一切眼料病的精良劑
司保明眼藥

「全國藥房均有代售」
總製造廠 滿洲製藥株式會社